Tempo: Bom. Temperatura: Em elevação. Ventos: Noroeste a Nordeste, fracos. Máxima: 31,9 (Bangu). Mínima: 16,7 (Jardim Botânico)

Diario Carioca

O Máximo de Jornal no Mínimo de Espaço

ANO XXXI — N. 9.265

RIO DE JANEIRO, QUINTA-FEIRA, 25 DE SETEMBRO DE 1958

Fundador: J. E. de Macedo Soares

Aprovada unânimemente a OPA

EXPORTAR FICOU MAIS FÁCIL

O Presidente e o Vice-Presidente da República, na reunião em que foram assinados os decretos simplificadores

O Presidente decretou exportação mais simples

O Presidente da República, na presença de todos os membros do Grupo de Trabalho para Fomento das Exportações, assinou ontem três decretos que, juntamente com atos ministeriais, portarias e resoluções de outros órgãos, resultaram na supressão de 16 documentos do processo de exportação.

Os decretos ontem assinados pelo presidente Juscelino Kubitschek formalizam o trabalho desenvolvido durante vinte dias pelo subgrupo que estudou a revisão das normas burocráticas de exportação.

SIGNIFICAÇÃO DOS DECRETOS

O primeiro dos decretos substitui pela "Guia de Embarque" as atualmente usadas Guia de Embarque e Guia de Exportação para o Exterior do Brasil, de que trata o Decreto 15.813 de 13 de novembro de 1922. O segundo estabelece um certificado único para a classificação e fiscalização da exportação. Finalmente, o terceiro decreto torna facultativo o fornecimento de Certificado Fitossanitário, e também a referida inspeção, para o café, mate e pinho.

Estiveram presentes à solenidade no Catete os ministros da Fazenda, Trabalho, Viação e Agricultura, respectivamente, srs. Lucas Lopes, Fernando Nóbrega, Lúcio Meira e Mário Meneghetti, srs. Roberto Campos, Secretário Geral do Conselho de Desenvolvimento, Garrido Torres, Superintendente da SUMOC; Paulo Poock Correia, Diretor da Carteira de Câmbio do Banco do Brasil; Lídio Lunardi, Presidente da Confederação Nacional da Indústria; Rui Gomes de Almeida, Presidente da Federação das Associações Comerciais; José Fortunato, Diretor do IBC; coronel Walter Santos, do Conselho Coordenador do Abastecimento; coronel Frederico Mindello, Presidente da COFAP, srs. Edmar de Souza e Olindo Knust, da Secretaria do Conselho de Desenvolvimento, além de todos os componentes do subgrupo de Trabalho que elaborou as normas de simplificação burocrática, contidas nos três decretos presidenciais.

Na ocasião, o Presidente da República fêz questão de ver a fita de documentos e vias eliminadas do processo de exportação, 57 vias ao todo, mostrando-se vivamente impressionado.

GUIA DE EMBARQUE

A atual Guia de Embarque e a Guia de Exportação para o Exterior do Brasil, de que trata o diploma legal nº 15.813, de 13 de novembro de 1922 — face ao decreto ontem assinado pelo Chefe da Nação, no Conselho do Desenvolvimento Econômico ficam substituídos pelo modêlo denominado "Guia de Embarque".

A "Guia de Embarque", que será preenchida em 8 vias, terá a seguinte destinação: 1a. via) repartição Aduaneira; 2a. via) Repartição Aduaneira, para ser encaminhada ao Serviço de Es-

(Conclui na pág. 11)

O regime do Papai

ALGUNS jornais noticiaram (discretamente) a chegada em férias do casal Peixotão, que, entretanto, traz altos desígnios de salvação da Pátria. A senhora Peixoto emerge na barra da Guanabara carregada de ilusões, sempre obstinada em influir, em decidir, em comandar. Vem especificamente, segundo anunciou, para esborrachar o sr. Roberto Silveira, que tem a temeridade de pretender obter nas próximas urnas o pôsto de comando que, por via matrimonial, sempre deveria tocar ao seu marido, o almirante Peixotão.

O Estado do Rio, ao que parece, não encara a política fluminense pelo mesmo prisma. Do outro lado da baía sopra um ventinho acelerado e frio, que na Praia Grande se interpreta como uma decisão de liberdade e de independência depois de trinta anos de humilde submissão à Casa Reinante da Ditadura. Chega. Agora venha o Roberto Silveira, que é fluminense, nasceu naquele rincão e assim participa de seus direitos e deveres da cidadania estadual.

ENFIM, vamos sorrir quanto ao furor dessa dama. O pior é o seu consorte, o almirante Peixotão, navegador em sêco, que acaba de se descobrir a vocação constitucionalista. Peixotão chegou da confortável embaixada em Washington com o firme propósito de reformar as instituições democráticas, escoimando os erros e lacunas da nossa Carta Magna.

O diploma presidencialista que nos rege desde 1891, ofereceu a base de tôdas as revisões que temos sofrido, atribuindo-se-lhe a culpa de erros que não eram seus, mas consequências inelutáveis das transformações dos tempos, mal compreendidas pelas paixões, interêsses e ignorância dos legisladores constituintes.

A Constituição vigente é, pois, no fundo, a própria Constituição de 1891, faltando-lhe apenas aparar certos dispositivos que ficariam bem na legislação ordinária, como seja a estrutura do regime representativo e eleitoral.

Quisemos erradamente dar resposta à imprecação da falta de partidos, criando-os artificialmente, dando-lhes uma figuração e responsabilidade na vida nacional, que tais improvisações não podiam ter. Dêsse modo, fizemos a triste experiência de basearmos a ordem republicana numa dupla incoerência. Confiamos a ordenação do sistema na prioridade dos partidos chamados nacionais; esbagalhamos êsses partidos submetendo-os à fôrça centrífuga da representação proporcional. E, como aditivo da preguiça e ignorância dos legisladores, criamos o regime das suplências, que ainda agora chamou às cadeiras dos pais da Pátria, quinze ou vinte senadores que não foram eleitos, não receberam nenhum mandato popular, nada significam na legitimidade da formulação das instituições constitucionais.

PEIXOTÃO quer ser o reformador da lei das leis.

Temos como certo que é um desejo inocente porque êste país ainda não está tão abestalhado que entregue a sua sorte ao inefável casal, cevado nas aventuras da revolução e da ditadura do Papai.

J. E. DE MACEDO SOARES

Café: acôrdo geral fracassa

WASHINGTON, 24 — (UPI-DC) — Os esforços dos produtores de café da África para unir-se aos produtores latino-americanos em um acôrdo destinado a dar estabilidade ao mercado do café parecem haver fracassado esta noite, depois de dois meses de intensas negociações.

O fracasso das tentativas do Grupo Internacional do Café se tornou aparente depois que o Brasil rechaçou o projeto africano para estabelecer cotas fixas de exportação.

ACÔRDO CONTINENTAL

A menos que os africanos estejam dispostos a fazer alguma concessão de importância, o mais que se pode esperar é um acôrdo que venha a dar obrigações sòmente aos latino-americanos.

Os representantes latino-americanos, alarmados ante à possibilidade de uma nova queda dos preços se não se chegar a um acôrdo de estabilização, iniciaram imediatamente "demarches" para conseguir um acôrdo entre as 14 nações latino-americanas produtoras de café.

Até a presente data, sòmente sete dos grandes produtores latino-americanos subscreveram o plano de retenção, conhecido como Pacto do México, que expira a 30 do corrente.

PROPOSTA E RECUSA

Os produtores africanos propuseram que todos os membros do Grupo Internacional de Estado do Café se submetessem a um sistema de cotas de exportação.

O Presidente do Instituto Brasileiro do Café, Renato Costa Lima, anunciou, em uma reunião a portas fechadas efetuada esta manhã que as proposições africanas lhe pareciam inaceitáveis.

Costa Lima expressou a opinião de seu Govêrno em uma reunião dos 14 membros latino-americanos do Grupo de Estudo.

AS DEMARCHES

Ao mesmo tempo, Costa Lima propôs que os latino-americanos voltassem à fórmula apresentada pelo Salvador e aceita pelos produtores da América Latina, no mês passado, após semanas de negociações.

O projeto latino-americano dispõe que cada nação reterá uma porcentagem de sua produção exportável, sem fixar limites à quantidade que poderia produzir-se.

A posição brasileira parece contar com o apoio dos demais países latino-americanos. Sòmente o Peru parece contrário a qualquer acôrdo, porém, não é êsse país um dos produtores principais.

Sabe-se que a Colômbia se inclina a favor de uma transação entre as duas fórmulas, temendo que os africanos se retirem da conferência se os latino-americanos não adotarem uma posição intransigente.

(Conclui na pág. 11)

NOVO CHANCELER

O novo Ministro dos Negócios Estrangeiros de Portugal, embaixador Marcelo Matias (foto), que ontem assumiu o cargo em Lisboa, começou no Brasil a sua carreira diplomática e, nesta capital, escreveu e editou o seu livro "Doze Sonetos e uma Canção", com que iniciou a sua atividade literária. O novo Ministro foi o embaixador mais jovem de Portugal e chefiava a representação diplomática do seu país em Paris, quando foi escolhido para ocupar a pasta dos Negócios Estrangeiros, onde exerceu, também, importantes cargos, como Diretor-Geral dos Negócios Políticos e Secretário-Geral

Chile e Equador a JK: apoio à OPA

O presidente Juscelino Kubitschek recebeu cartas dos Presidentes do Chile e do Equador, respectivamente, srs. Carlos Ibañez e Camilo Ponce Enriquez, dando integral apoio à «Operação Pan-Americana» e agradecendo a explanação que o Presidente do Brasil lhes fizera, através de cartas, sôbre os objetivos dêsse movimento.

O presidente Ibañez diz, a certa altura de sua carta, que «Chile apóia Vossa Excelência — reitero e repito — resolutamente na tarefa em que está empenhado. Está unido e identificado uma vez mais com a grande nação brasileira na missão de fortalecer as raízes econômicas da vida da Américas.

AMÉRICA PRÓSPERA E FORTE

O Presidente chileno, cuja carta foi entregue ao presidente Juscelino pelo embaixador do seu país nesta Capital, afirma nesse documento que "pela leitura da mensagem de V. Exa. senti que renova os incessantes esforços em prol de uma América unida, próspera e forte. E' uma identidade de conceitos e propósitos que está nos fundamentos da política americana do Brasil e do Chile.

"Para que a realidade avance no terreno dos ideais é mister uma colaboração amistosa e cordial, em tudo análoga à que tradicionalmente existiu entre os nossos dois países. Para que tal ocorra bastaria uma convivência continental regulada pelos princípios que, reciprocamente, unem os povos chileno e brasileiro.

RESOLUTO APOIO

"Donde o resoluto apoio que o Chile prestou à sua iniciativa."

(Conclui na pág. 11)

Terrorismo argelino preocupa De Gaulle

PARIS, ARGEL, 24 — (UPI-FP-DC) — O «premier» general De Gaulle convocou para uma reunião seus principais colaboradores para estudar a situação e discutir os meios de acabar com a onda de violências na França, agora que os terroristas argelinos tentaram fazer pelos ares a Tôrre Eiffel.

Hoje de manhã, o general De Gaulle presidiu um Conselho de Gabinete, em que foi estudada a próxima lei eleitoral. A escolha do modo do escrutínio será fixada por decreto, nos dez dias que se seguirem à proclamação dos resultados do referendo constitucional.

FÁBRICA DAS BOMBAS

Soube-se que a polícia descobriu, na semana passada, uma oficina clandestina onde eram fabricadas, por membros da Frente de Libertação Nacional Argelina, bombas idênticas ao engenho explosivo encontrado ontem nos lavatórios do terceiro andar da Torre Eiffel.

NA ARGÉLIA

As tropas francesas se deslocam por todo o território da Argélia para garantir os votantes muçulmanos contra os ataques rebeldes durante o próximo referendum nacional na Argélia sôbre a reforma constitucional francesa.

Na França, o referendum se realizará sòmente no domingo ao passo na Argélia se iniciará depois de amanhã, sexta-feira e terminará no domingo à noite.

(Conclui na pág. 11;

Aceitos os 6 pontos de JK

WASHINGTON, 24 — (FP-UPI-DC) — Os Chanceleres das 21 repúblicas americanas aprovaram, hoje, oficialmente, os seis itens da Operação Pan-Americana, proposta pelo presidente Juscelino Kubitschek, e resolveram entregar seu planejamento a um "Comitê de 21", como também propôs o Presidente do Brasil.

A reunião dos Chanceleres foi encerrada hoje. Ontem, o Secretário de Estado John Foster Dulles endossara pùblicamente as teses da OPA, anunciando a mudança da política dos Estados Unidos para a América Latina e reconhecendo que "as flutuações violentas dos preços dos produtos básicos latino-americanos podem ter consequências econômicas intoleráveis".

CONCEPÇAO OBSOLETA

"Até agora — disse o sr. Dulles — Washington estava persuadido de que sòmente a lei natural da oferta e da procura teria que reger as relações econômicas entre os Estados Unidos e as outras nações do Hemisfério. As flutuações inevitáveis engendradas assim no mercado dos produtos de base não tinham mais que repercussões passageiras e limitadas ao domínio econômico".

"Essa concepção — prosseguiu — está hoje obsoleta. As reações profundas suscitadas na América Latina pelas restrições feitas por Washington à importação de chumbo e zinco abriram os olhos das autoridades norte-americanas sôbre a extensão do perigo".

"Na minha recente visita ao Brasil fiquei contagiado pelo dinamismo da obra e das idéias do presidente Kubitschek, e pude compreender o profundo conteúdo econômico da Operação Pan-Americana".

O DINAMISMO DO PRESIDENTE

Afirmou o Secretário de Estado que o maior fator da ameaça à civilização ocidental é a sua estagnação — "razão pela qual o dinamismo que o Presidente do Brasil pretende imprimir às relações inter-americanas é a melhor arma para consolidar a posição da América como baluarte da democracia".

Ressaltou a urgência de se dar andamento à Operação Pan-Americana, para que não se repitam os êrros do passado — "quando deixamos que o marasmo prejudicasse a implementação de importantes deliberações pan-americanas".

Fêz um «pêlo aos chanceleres para que chegassem a um acôrdo prático e realista sôbre a maneira de realizar os propósitos da OEA. "Estamos todos no mesmo barco" — disse.

A REDENÇAO AMERICANA

O sr. Foster Dulles louvou o "espírito renovador, dinâmico e construtivo que caracteriza o programa de metas do Presidente Kubitschek" e disse que êsse espírito o fêz "compreender a validade da tese da redenção americana".

Em conferência com o chanceler Negrão de Lima, que lhe fôra encarecer a necessidade de se executar imediatamente a "Operação Pan-Americana", o Secretário de Estado, declarou, referindo-se ao presidente Kubitschek: "Êsse homem é um construtor. Depois de visitar em sua companhia partes do Brasil e ter ido com êle a Brasília, fui contagiado pelo seu espírito empreendedor. Estou agora decidido firmemente a levar avante a iniciativa do Presidente do Brasil".

NEGRAO FALA DO COMUNICADO

O chanceler do Brasil, sr. Francisco Negrão de Lima, disse que o comunicado dado a conhecer pelos chanceleres americanos, ao finalizarem a reunião, hoje, iniciou "uma nova e dinâmica fase de pan-americanismo".

"Hoje é um dia de triunfo para a unidade continental — declarou. — "E' uma dia de regosijo para tôdas as Américas, e especialmente um dia de íntima satisfação para o Brasil, já que assinala a consagração da OPA, proposta pelo presidente Juscelino Kubitschek.

REUNIAO DO CONSELHO

Reuniu-se logo após o encerramento das conferência o

(Conclui na pág. 11)

Caças comunistas abatidos em Quemói

TAIPÉ, 24 — (FP-UPI-DC) — O Ministério da Defesa anunciou, hoje, que aviões nacionalistas abateram 11 caças «Mig-17» da China Comunista e avariaram outros seis, durante uma violenta batalha aérea travada esta manhã na zona de Quemói.

O comunicado acrescentou que a China Nacionalista obteve «gloriosa vitória» no combate, que durou 15 minutos, uma vez que todos os seus aviões regressaram indenes às suas bases. Cêrca de cem aparelhos comunistas participaram da batalha.

DUELO DE ARTILHARIA

Os nacionalistas chineses destruiram, hoje, uma estação de radar da China Vermelha, durante um "violento duelo de artilharia" — segundo informou o quartel general da guarnição de Quemói. Nas últimas 24 horas, as baterias comunistas lançaram mais de seis mil projéteis sôbre a referida ilha.

O almirante Harry Felt, Comandante Supremo das fôrças norte-americanas do Pacífico declarou, hoje, antes de deixar Taipé, com destino à Okinawa, que os Estados Unidos ampliarão o seu sistema de comboios, na ajuda á China Nacionalista, para o abastecimento de Quemói. Revelou ainda o almirante Felt que havia mantido uma "entrevista muito satisfatória" com o presidente Chiank Kai Chek

NOVOS PROTESTOS

PEQUIM, 24 — (FP-UPI-DC) — Um porta-voz do Govêrno de Pequim informou, hoje, que o seu país protestou ,pela 12a. vez, contra a violação do espaço aéreo e das águas territoriais da China Popular, por aviões e navios norte-americanos. Acrescentou que quatro belonaves dos EUA tinham penetrado em águas chinesas, ao largo de Fukien, enquanto 14 caças violavam o espaço aéreo, na mesma região.

Segundo disse, o porta-voz, êsses fatos "demonstram que os Estados Unidos persistem na sua política de provocações e de agressão contra a China Popular".

COMBATE AEREO

LONDRES, 24 - (FP-UPI-DC) — Em sua primeira referência

(Conclui na pág. 11)

Partido Socialista Brasileiro Para Senador

JOÃO MANGABEIRA

PSB

CARIOCAS

PARTIDO TRABALHISTA NACIONAL

APRESENTA

PARA VEREADOR

HENRIQUE DE MOURA

LIBERAL

("TICO LIBERAL")

Jimmy viverá

MONTGOMERY, Alabama, 24 — (UPI-DC) — O Governador do Alabama, sr. James Folson, declarou que comutará a pena de morte contra o negro Jimmy Wilson, de 55 anos de idade, analfabeto, condenado por ter roubado um dólar e 95 centavos da anciã viúva Estelle Barker, de 82 anos de idade.

Folson disse a um de seus amigos íntimos que comutará a pena de morte para a de prisão perpétua em face da atenção que o caso despertou no mundo inteiro. A comutação da pena será determinada pelo governador logo que êle receber um pedido de clemência nesse sentido.

O CRIME

Recorda-se que a sra. Barker acusou Wilson de querer violentá-la e estrangulá-la; Wilson, de acôrdo com a sentença, deveria morrer na cadeira elétrica a 24 de outubro próximo.

EUA: TELEGUIADOS À CHINA

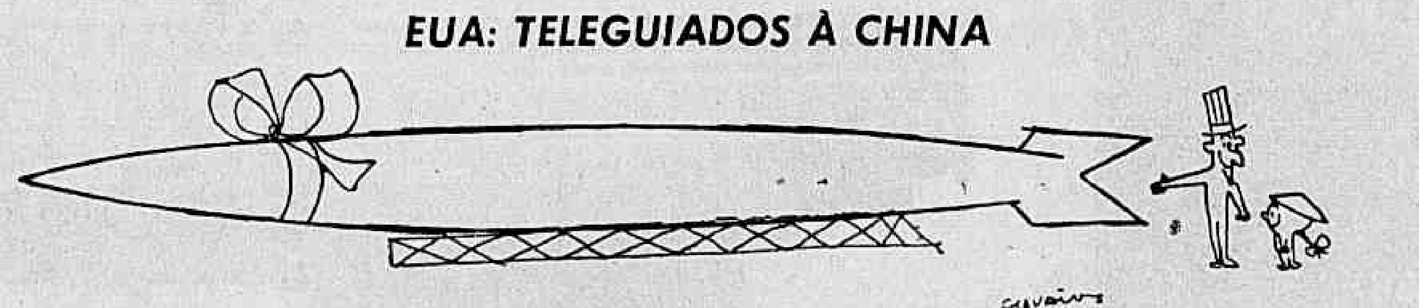

desde 1889 a serviço do Brasil

BANCO DE CRÉDITO REAL DE MINAS GERAIS S/A

"SÃO PAULO"

COMPANHIA NACIONAL DE SEGUROS DE VIDA

DIRETORES

Dr. José Maria Whitaker

Dr. Firmino Antônio Whitaker

Dr. José Carlos de Macedo Soares

Sucursal no Rio de Janeiro — Av Rio Branco 173 — 10.º andar

Sede — Rua 15 de novembro, 324 — São Paulo

IPASE — Departamento de Aplicação de Capital
CONCORRENCIA PUBLICA
EDITAL N.º 160/58
Fornecimento de 10.000 m2 de tacos para os Blocos 02, 10 e 11 da Quadra 206 do Conjunto Residencial do IPASE em Brasília

O Presidente da Comissão de Concorrências do Departamento de Aplicação de Capital do IPASE, criada pelas Instruções n. 41, de 2 de junho de 1956, faz público, para conhecimento dos interessados, que no dia 9 de outubro próximo, às 14,00 horas, o referido órgão receberá propostas para o fornecimento de 10.000 m2 de tacos para os Blocos 02 — 10 e 11 da Quadra 206 do Conjunto Residencial do IPASE em Brasília, conforme Edital n. 156/58, publicado no "Diário Oficial" de 19-9-58, às fls. 20.593.

Rio de Janeiro, 19 de setembro de 1958

COMISSAO DE CONCORRENCIAS DO DC
FABIO ALVES RIBEIRO
Presidente-Substituto

PROLAR SA
O SIMBOLO DA SEGURANÇA ECONOMICA

RESULTADO DOS SORTEIOS PARA TODAS AS SERIES
SETEMBRO DE 1958

PRÊMIOS

1º — 87180	4º — 80184	7º — 84415	10º — 15180
2º — 87758	5º — 58184	8º — 84487	11º — 87179
3º — 80758	6º — 58415	9º — 15487	12º — 87181

INVERSÕES

Do 1.º	Do 2.º	Do 3.º	Do 4.º
87018	87578	80578	80148
87081	87587	80587	80418
87108	87785	80785	80481
87801	87857	80857	80814
87810	87875	80875	80841
Do 5º	**Do 6º**	**Do 7º**	**Do 8º**
58148	58145	84145	84478
58418	58451	84451	84748
58481	58154	84154	84784
58814	58514	84514	84847
58841	58541	84541	84874
Do 9º	**Do 10º**	**Do 11º**	**Do 12º**
15478	15018	87197	87118
15748	15081	87719	87811
15784	15108	87791	—
15847	15801	87917	—
15874	15810	87971	—

Diretor-Presidente: M. DO N. VARGAS NETTO
Fiscal do Govêrno: ARMENIO CRUZ

QUEIRAM INFORMAR SÔBRE ESTES PLANOS
NOME ____________
ENDEREÇO ____________
CIDADE ____________

MATRIZ Rua 7 de Setembro, 99
RIO DE JANEIRO

CONCLUSÕES DA 12.ª PÁGINA

Táxis: . . .

bre as emendas. Para facilitar a apreciação das emendas a Comissão analisou englobadamente as que visavam a um mesmo dispositivo, ou dispunham sôbre a mesma matéria. Assim, as que objetivavam regular a distribuição dos automóveis importados, de modo a atender a todos os Estados, foram aprovadas e transformada em subemenda.

As que visavam a reduzir o preço-limite dos carros a serem importados (de três mil para dois mil e quinhentos dólares) tiveram parecer favorável, sendo, também, transformadas em subemendas. As que pretendiam elevar para Cr$ 350 milhões o crédito de Cr$ 50 milhões, estabelecido no artigo 1.º do projeto, só foram apreciadas do ponto de vista constitucional. O mérito ficou a cargo da Comissão de Finanças.

VANTAGENS

O Substitutivo em essência diz o seguinte: "Autoriza o Poder Executivo a abrir, pelo Ministério do Trabalho, um crédito especial a ser utilizado, rotativamente durante o período de cinco anos, na importação anual de automóveis destinados ao serviço de taxi. Os carros seriam vendidos a motoristas profissionais, a vista ou a prazo nesse caso em prestações pelo prazo máximo de 36 meses. A classificação para preferência de aquisição seria feita segundo uma tabela de pontos, em que seriam levados em conta o número de anos no exercício da profissão, os encargos de família, propriedade imobiliária e de carro. Não poderiam importar os que possuíssem mais de um carro. Os motoristas ficariam obrigados a utilizar os veículos importados, durante o prazo de cinco anos exclusivamente no serviço de taxi. Se antes de decorridos cinco anos, a contar da data da compra, ocorresse o falecimento ou a invalidez do motorista adquirente, o carro passaria ao seu herdeiro que fôsse motorista profissional. As autoridades só licenciariam os autos importados com a apresentação de documentos que assegurassem sua utilização exclusiva na praça. Os carros apreendidos pela Alfândega seriam vendidos a motoristas profissionais".

"LEI CADILAQUE"

Apesar de tôdas essas vantagens que além de beneficiar os motoristas possibilitaria a renovação da frota de taxis e, por conseguinte, melhor transporte para a população, o projeto ainda não foi aprovado. Enquanto discutem se há ou não possibilidade de investir-se alguns milhões de cruzeiros para solucionar definitivamente o problema dos taxis, os parlamentares vão votando suas "leis Cadilaques", que lhes faculta a aquisição, ao câmbio oficial, de luxuosos carros de passeio.

As autoridades responsáveis devem lembrar que o automóvel para os motoristas profissionais, longe de ser supérfluo, é o instrumento de que necessitam para ganhar a vida honestamente. Bastaria pôr-se em execução o decreto 38.740, que regula a profissão de motorista autônomo, e aprovar-se o substitutivo, que anda pelas gavetas do Parlamento, para livrar-se, de uma vez por tôdas, o Distrito Federal da praga dos "garagistas".

Fechada a . . .

— Será possível que ainda se deparem no Brasil, que deve o seu engrandecimento ao Cristianismo, advogados e juízes simpáticos ao nauseante comunismo, que avilta e degrada mulheres e homens, sujeitando-os ao mais desprezível cativeiro? Será possível que se esqueçam dos ensinamentos cívicos de José de Oliveira Fagundes e Vicente Saraiva de Carvalho e Silva, que defenderam, respectivamente, os inconfidentes e João Guilherme Ractcliff, arrostando a fúria dos soberanos? E estará condenado ao olvido Rui Barbosa?

E êle mesmo responde:

— Não e não. A nossa formação nunca tolerará o repelente comunismo.

CONQUISTA DA LIBERDADE

Depois de tecer longas considerações sôbre "A Advocacia na Hungria", concluiu afirmando que "aos totalitários de qualquer côr não convém a presença de advogados nos seus domínios, porque não conseguirão, jamais, emudecê-los", e lembrando uma célebre advertência de Rui Barbosa:

— "Os governos arbitrários não se acomodam com a autonomia da toga, nem com a independência dos juristas, porque êsses governos vivem rasteiramente da mediocridade, da adulação, da mentira, da injustiça, da crueldade, da desonra. A palavra os aborrece; porque a palavra é o instrumento irresistível da conquista da liberdade".

Emissário . . .

à autoridade que conseguiu junto aos árabes e à qual êstes permanecem muito sensíveis.

ESTEVE NO BRASIL

O senador Henry Torrès esteve no Brasil em 1940 e lecionou em Faculdades de Direito do Rio e São Paulo. Como Presidente do Conselho Superior da Radiodifusão Francesa, dedicou, na semana passada, ao Brasil e ao presidente Juscelino Kubitschek, um dos seus programas de televisão.

Nessa transmissão, o enviado especial do general De Gaulle recordou a hospitalidade que lhe foi dispensada no Brasil, quando visitou êste país na qualidade de representante da França Livre.

Livros de . . .

tor inesgotável". Afirma que lê e relê as obras, e sempre encontrar algo de novo.

PAU-DE-ARARA

— "Qualquer pau-de-arara que ler "Os Sertões" — continuou o coronel — principalmente na parte que se refere à campanha de Canudos, há de se identificar com os tipos retratados ali".

O coronel Peregrino é um dos biógrafos de Euclides da Cunha. Revelou que o escritor, quando participava de uma conferência de demarcação de fronteiras no Peru, estranhou que a Bandeira Nacional não tremulasse no mastro ao lado da peruana.

No almôço, fêz um pequeno discurso onde agradecia (ironizando) aos peruanos não terem hospedado a Bandeira do Brasil e afirmava que ela a própria natureza a representava.

No dia seguinte, a Bandeira Nacional estava no tôpo do mastro.

O BARRACAO

Euclides, segundo o coronel Umberto, é dos escritores brasileiros de que o público gosta mais. Há inúmeras "sociedades de amigos de Euclides da Cunha", sendo as principais em Natal, Cantagalo, Distrito Federal e Ponta Grossa.

Em São José do Rio Pardo, onde Euclides escreveu a maior parte dos "sertões", os habitantes daquela cidade reunem-se, no dia 15 de agôsto de cada ano, à tarde, em frente à Prefeitura. Daí, em silêncio, caminham cinco quilômetros até onde fica o barracão de madeira e zinco construído por Euclides na beira do rio.

Neste barracão, enquanto trabalhava como engenheiro na construção da ponte, escreveu grande parte de "Os sertões".

Hoje, o barracão, coberto por uma caixa de vidro, é um verdadeiro museu de Euclides da Cunha.

O PARTIDO TRABALHISTA NACIONAL
APRESENTA

Para
Senador
ALENCASTRO GUIMARAES

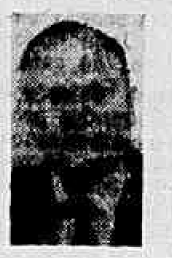

Para
Deputado
ROBERTO LYRA

Para
Vereador
HENRIQUE DE MOURA LIBERAL
(TICO)

Machado . . .

mundo Magalhães Júnior, será distribuído: cinco mil exemplares.

Todos os Ministérios estarão representados na homenagem.

Em 8 de abril de 1867, Machado de Assis ingressou na Imprensa Nacional como tipógrafo. Em 1 de janeiro de 1873 passou para o Ministério de Viação como amanuense. Foi Oficial de Gabinete, Chefe de Seção, Diretor do Comércio e, em 1908, quando morreu, com 77 anos, era Diretor-Geral de Contabilidade.

O sr. Sebastião Lacerda, avô do deputado Carlos Lacerda quando foi nomeado Ministro da Viação, em 1898, pôs Machado de Assis, temporàriamente, em disponibilidade. O escritor queixava-se sempre dessa medida aos amigos.

Programa do . . .

(Conclusão da 3a. pág.)

tirá um planejamento orientador de minha administração futura, caso venha a merecer o apoio de meus concidadãos. Entretanto, quando Prefeito, a obra que realizei, em todos os setores administrativos, como seja, criação do Liceu Municipal, ampliação da rêde de escolas primárias, fornecimento gratuito de todo o material escolar, ampliação dos postos médicos com fornecimento de medicamentos também gratuitamente, calçamento de 48 vias públicas e mais a Vila de S. J. do Rio Preto, construção de praças e instalação de 14 parques infantis, reaparelhamento do Corpo de Bombeiros e aquisição de moderno carro-bomba-tanque, construção e conserva de estradas, construção de 48 pontes e pontilhões, reforma dos Estatutos da Caixa Beneficente dos Empregados Municipais, instituindo a pensão de auxílio-viuvez, pagamento do Abono de Natal aos funcionários, aquisição de ambulâncias, caminhões, rôlo compressor, patrol, instalação de um pôsto de lubrificação nas oficinas, a obra que realizei, repito, demonstra cabalmente uma administração modesta porém profícua porque não demagógica. Acrescento que em quatro anos de Govêrno arrecadei 145 milhões, enquanto atualmente a Municipalidade arrecada mais de 100 milhões anuais.

Despedindo-se do repórter, o sr. Cordolino Ambrósio arrematou:

— Confiando em Deus, aguardo, serenamente, o resultado das urnas, pois não sou candidato para alimentar vaidades pessoais e muito menos para satisfazer o interêsse de grupos, mas unicamente candidatei-me com o propósito de reiniciar o meu trabalho e servir ao generoso povo petropolitano.

Detentos fazem na rua a . . .

(Conclusão da 3a. pág.)

2.500 faixas do cel. Peracchi, Brito Velho e Laurent, e umas 600 faixas de candidatos a deputados da Frente Democrática. Há uns 30 dias atrás o serviço estava paralisado e eu fui procurado pelo dr. Ney Ortiz Borges para fazer umas faixas dêle junto com o dr. Brizola e umas do ten. José Cavalli, que são candidatos a deputados.

PRÊSO AMEAÇA

— Eu acertei o preço e me prontifiquei a fazer as mesmas e as fiz; quando estavam prontas, êles me as tomaram e me levaram para a Delegacia do DOPS, onde mandaram o Delegado de Capturas fazer um ofício e me recolher para a Casa de Correção. Então eu telefonei para o Jaime Weinberg e contei que ia ser recolhido e se fôsse recolhido eu ia contar tôda a verdade para o jornal; aí o Jaime veio e resolveram não me recolher mais. Aí continuei morando na Rua Garibaldi. O serviço da tipografia parou e ficaram devendo para o meu irmão. Eu resolvi arrumar uns serviços para êle não ficar parado e ganhar um pouco de dinheiro e arrumei umas propagandas para imprimir, de uns candidatos do PTB; e, após uns dias, foram contar lá na Polícia que eu tinha impresso 500 mil cédulas do dr. Rui Santos e que ia imprimir mais de outros candidatos do PTB.

PROPOSTA DE SUBÔRNO

— Aí, no dia 21 de manhã, o ten. Mottola junto com um agente penitenciário foram me buscar lá na tipografia e me levaram para a Casa de Correção. Chegando lá, no gabinete dêle, me fêz a seguinte proposta: que eu ficasse quieto e me esquecesse das propagandas políticas que êle não ia comunicar para o Juiz das Execuções Criminais a minha entrada na Penitenciária e que no dia 3 de outubro eu voltaria a trabalhar no meu serviço de novo, porque do contrário eu iria sofrer perseguições, ia ser maltrado, espancado e ser recolhido à Ilha-Presídio como castigo, e mandou-me recolher para uma cela aqui dentro do cadeião e hoje de manhã o carrasco do ten. Mottola mandou me chamar, eu e um colega de infortúnio Júlio Pettinelli. Chegando lá no seu gabinete, êle disse que tivera informações que eu e o Júlio íamos mandar uma carta para o jornal contando tôda a verdade; e êle então me fêz sérias ameaças: que ia mandar me espancar pela sua polícia, ia me castigar bastante e que poderia acontecer comigo o que aconteceu com o finado Padilha.

A PÃO E ÁGUA

— Lá dentro êle tinha poderes e fôrça bastante para fazer o que bem entendesse comigo; que podia fazer eu desaparecer e me mandar para o Manicômio Judiciário, a Ilha-Presídio e que eu lá iria passar a pão e água até após as eleições. Eu declarei a êle que, além dos poderes e fôrça que tinha, que havia a Justiça, que era mais poderosa ainda do que êle. Eu disse a êle que ficasse bem quieto porque eu tinha uma bomba para estourar ainda, onde tem um alto dirigente da política do PSD e que foi uma grande autoridade no Rio Grande do Sul, que é um dos principais mandantes agora. Dr. Wilson, se esta carta chegar às suas mãos, pode fazer o uso que o sr. bem entender e convier, para mostrar ao povo do Rio Grande do Sul o que são certos elementos do Govêrno de Honestidade e Trabalho, que querem ganhar as eleições de qualquer jeito à custa do patrimônio do Estado.

NA ILHA-PRESÍDIO

— Se esta chegar às suas mãos é sinal que a esta hora eu estou sofrendo as ameaças do carrasco da P. I. Se me mandarem para a Ilha, como é mais provável, peço, junto ao Corregedor de Justiça, o meu retôrno para a P. I. E se fôr aberto um inquérito, eu tenho muito mais coisas para declarar à Comissão, com as necessárias provas por que êles roubam, fazem de tudo e estão acobertados pelo poder do Govêrno. Desde já muito grato.

(a.) Adão Oniro Knaak (Foguinho).

Obs.: Se o sr. precisar mais esclarecimentos, procure o meu irmão, lá na Rua Garibaldi n. 1064, o nome dêle é Guilherme Knaak e lá têm provas bastantes.

BISPOS NA AGRICULTURA

O Arcebispo de Curitiba, D. Manuel d'Eboux, e os Bispos de Mossoró e de Natal, respectivamente, D. Eliseu Mendes e D. Eugênio Sales, estiveram ontem no Ministério da Agricultura tratando de assuntos relacionados com a educação rural e a assistência técnica aos produtores. Com o Diretor do SIA (Serviço de Informação Agrícola) acertaram várias providências para a realização de semanas ruralistas em Municípios de suas dioceses.

D. Eugênio Sales, na sua visita, referiu à Emissora de Educação Rural, recém-inaugurada na capital norte-riograndense e à ajuda que lhe tem proporcionado o Ministério, inclusive com a remessa de técnicos, designados para orientar trabalhos de locutagem, elaboração de programas, entrosamento de vários órgãos federais e atividades de relações públicas. Salientou o prelado que a nova emissora, já funcionando o dia inteiro, conta com audiência apreciável e os seus resultados ultrapassam a expectativa.

IPASE — Departamento de Aplicação de Capital
CONCORRÊNCIA PÚBLICA
EDITAL N.º 101/58
Fornecimento de eletrodutos para as obras do IPASE em Brasília

O Presidente da Comissão de Concorrências do Departamento de Aplicação de Capital do IPASE, criada pelas Instruções n. 41, de 2 de junho de 1956, faz público, para conhecimento dos interessados, que no dia 25 de setembro corrente, às 14,00 horas, o referido órgão receberá propostas para fornecimento de eletrodutos, para as obras do IPASE em Brasília, conforme Edital n. 94/58, publicado no "Diário Oficial" de 17-9-58, às fls. 20.513 e 20.514.

Rio de aJneiro, 19 de setembro de 1958

COMISSAO DE CONCORRENCIAS DO DC
FABIO ALVES RIBEIRO
Presidente-Substituto

D I
MESTIERI
MOVEIS FINOS
RUA BARATA RIBEIRO 345

BRASITA S. A.

CHASSIS COM APLICAÇÃO DE UM TERCEIRO EIXO (CARGA SÊCA) ATÉ 14 TONELADAS PARA COMBUSTIVEL ATÉ 15.000 LITROS.

Concessionária no Distrito Federal e Estado do Rio dos produtos

F.N.M. Alfa Romeo

OFICINAS ESPECIALIZADAS
ESTOQUE PERMANENTE DE PEÇAS

DISTRITO FEDERAL
Avenida Suburbana nº 79
Tels.: 34-2151 e 48-8887

ESTADO DO RIO
Estrada Rio-Petrópolis, Km. 14

CHASSIS PARA CARGA UTIL ATÉ 10.000 KGS. (QUILOS)

TRE paulista não vai pedir fôrça federal

O dispositivo de propaganda eleitoral armado pelos partidários do sr. Ademar de Barros em tôrno do atentado sofrido pelo deputado Hilário Torloni não atingiu os efeitos desejados, em virtude da recusa do TRE paulista em conceder fôrças federais para garantir as eleições em São Paulo.

Em decisão unânime o TRE indeferiu a representação do PSP, por considerar que a requisição de fôrças federais é um «remédio heróico», que, na hipótese, não se justifica. Ao proferir o seu voto, o juiz Heraclides Camargo salientou que «nosso Estado já possui um eleitorado suficientemente politizado, insusceptível de influenciar-se por ocorrências como as narradas pelo PSP».

PREJUDICADO O PEDIDO

Examinando o pedido do PSP, em sessão extraordinária noturna, o TRE julgou prejudicados os pedidos de abertura de inquéritos policiais para a apuração do incidente do comício de Jabaquara e dos fatos em que esteve envolvido o deputado Torloni, em face das informações prestadas pela Secretaria de Segurança de que estão em andamento normal ambos os inquéritos.

Outra informação prestada pelo govêrno estadual assegura que o Executivo paulista está em condições de atender às determinações do TRE para garantir a ordem pública em todo o Estado.

REMÉDIO HERÓICO

O primeiro juiz a votar foi o sr. Celso Neves, que classificou a medida como remédio heróico, relembrando que em pleitos passados a Fôrça Pública do Estado foi colocada à disposição do TRE e sob o direto comando do seu presidente.

«Até hoje as fôrças estaduais têm merecido e ainda merecem a integral confiança do TRE» — salientou no seu voto.

Em seguida, o juiz Heraclides Camargo justificou o seu voto contrário à pretensão do PSP, dizendo que «a intervenção de tropas federais, que implicaria em afetar a própria autonomia estadual, é uma medida gravíssima, que não se justifica em face dos dois casos isolados apontados pelo PSP».

Aludiu por último ao relato feito ao Tribunal por todos os juízes eleitorais do Estado, onde as informações prestadas e as providências requeridas para a boa ordem do pleito não evidenciam a necessidade da requisição de tropas federais.

INCABÍVEL

O juiz Bruno Afonso André, declarando que o pedido do PSP era incabível, acentuou que «São Paulo é testemunha de que na propaganda tem imperado a maior liberdade, em certos casos até excessiva, verificando-se descontrôles de linguagem que, a seu ver, é pena não se possam reprimir».

Os outros votos (desembargadores Rafael de Barros Monteiro e Otávio Lacorte) foram no mesmo sentido.

O advogado do PSP, sr. Paulo Lauro, ao término do julgamento, informou à reportagem que vai encaminhar uma representação ao Tribunal Superior Eleitoral, justificando a requisição de fôrças federais para São Paulo.

Não cabe recurso da decisão do órgão regional e por isso o PSP redigirá uma nova representação, desta vez a ser encaminhada diretamente ao TSE.

ADIADO O INTERROGATÓRIO

S. PAULO, 24 (Asapress) — Estava marcado para ontem, o interrogatório do deputado Hilário Torlôni, no inquérito em tôrno do atentado de que foi vítima, à madrugada de anteontem. Todavia, depois de receber algumas visitas e conversar com seu médico, entrou num estado de abatimento físico, daí ter sido adiado o interrogatório, a conselho médico, o que não deixou de ocasionar atraso no andamento do rumoroso caso.

À noite, contudo, segundo colheu a reportagem, voltou a experimentar grandes melhoras e já à tarde, foi ouvido o motorista João Muro dos Santos, que, em síntese declarou que encontrou o parlamentar, às 4 horas da madrugada de anteontem, desmaiado ao lado de seu automóvel, na avenida Conceição sendo o restante do interrogatório, guardado em sigilo.

COMÍCIOS DE ADEMAR

S. PAULO, 24 (Asapress) — O sr. Ademar de Barros, candidato da Frente Populista ao govêrno de São Paulo, participará hoje à noite, de dois comícios nesta capital, de propaganda.

Às 20 horas, o candidato falará no Bairro de Santana, na confluência das ruas Dr. Cesar e Salete, e às 21,30 horas, no Bairro de Pinheiros, na esquina das ruas Cardeal Arcoverde e Pedro Christi.

Além do senhor Ademar de Barros, participarão do "meeting" político o general Porfírio da Paz, deputados Frota Moreira, Artur Audrá, Ivete Vargas e sr. Hugo Borghi, candidatos e dirigentes da Frente Populista.

PERNAMBUCO: Dobre de Finados em Recife

— "Jango vai terminar tornando-se santo" — declarou o sr. Luís Carlos Prestes ao DC, de passagem para o Recife, aludindo ao encontro do Vice-Presidente da República com o cardeal dom Jaime Câmara, realizado em presença do Arcebispo de Pôrto Alegre.

Na noite de ontem, as igrejas da capital pernambucana, tocaram em sinal de finados, por ocasião do comício ali realizado pelo sr. Luís Carlos Prestes, em que compareceu o candidato do engenheiro Cid Sampaio para o Govêrno de Pernambuco.

PRESTES E O REGIME

Prosseguindo, disse o líder comunista:

—"A campanha política em todo o País se desenvolve em ambiente de tranquilidade; só não existe tranquilidade para os desagregadores do regime".

Referindo-se à posição dos comunistas em Pernambuco, frisou que o apoio ao nome do sr. Cid Sampaio se impunha porque se trata de um "industrial progressista".

Informou ainda que de Recife se deslocará para João Pessoa, a fim de atender ao convite da Câmara Municipal da capital paraibana.

VEIO CLEOFAS

Ao mesmo tempo em que o sr. Prestes tomava o avião para o Recife, o sr. João Cleofas, chefe da UDN pernambucana, rumava para o Rio, a fim de se acautelar de qualquer exploração política.

Por outro lado, o governador Cordeiro de Farias, prometendo entrevista coletiva à imprensa, anunciou que não receberia em Palácio o chefe do extinto PC. Explicou que o sr. Luís Carlos Prestes não foi ao Recife em caráter pessoal e sim com intuitos políticos.

PRESTES RECEBIDO NO AEROPORTO

RECIFE, 24 (Asap.) — Às 2,30 horas da madrugada de hoje, chegou a esta capital o sr. Luís Carlos Prestes, que participará de comícios em propaganda da candidatura oposicionista do sr. Cid Sampaio. Este, embora não comparecesse ao desembarque do líder vermelho, enviou mensagem de boas-vindas a Prestes, por intermédio do ex-governador Barbosa Lima Sobrinho.

Entre os próceres oposicionistas presentes, viam-se o deputado federal Josué de Castro, o prefeito Pelópidas Silveira e diversos candidatos à deputação, além de chefes comunistas locais e grande massa popular.

Luís Carlos Prestes, em ligeiro improviso, agradeceu as homenagens recebidas e declarou que sua vinda a Pernambuco, depois de onze anos de ausência, significava a vitória do povo e da democracia. Hoje, o líder comunista falará à imprensa.

PSD-PL-PDC FARÃO 14 DEPUTADOS

RECIFE, 24 (ASAPRESS) — O situacionismo (PSD-PL-PDC) elegerá 14 deputados federais, sendo os mais cotados e apontados pelo eleitorado os srs. Etelvino Lins (PSD), Clélio Lemos (PSD), Ademar Costa Carvalho (livre atirador), Osvaldo Lima Filho (sem partido), Padre Arruda Câmara (PDC), Oscar Carneiro (PSD), Nilo Coelho (PSD), Armando Monteiro Filho (PSD), José Pontes Vieira (P S D), Gileno di Carli (PSD) e Ney Maranhão (sem partido).

Disputarão as duas vagas finais quatro nomes: Paulo Germano (PSD), Geraldo Guedes (PL), Petronilo Santa Cruz (PSD), Aderbal Jurema (PSD) e Milton Lundgrenn (livre atirador). O sr. Amaury Pedrosa não é candidato à reeleição.

OITO DEPUTADOS DA OPOSIÇÃO

RECIFE, 24 (ASAPRESS) — A próxima bancada federal de Pernambuco será composta de 22 deputados, devendo a Oposição (UDN-PTB) eleger oito e o situacionismo (PSD-PDC-PL), 14 deputados. Oposição elegerá os seguintes deputados: João Cleofas (UDN), Josué de Castro (PTB), José Lopes Siqueira (PTB), Alde Sampaio (UDN), Souto Maior (PTB), Barros Carvalho (PTB), Lamartine Távora (PTB), sendo o outro pôsto disputado entre os srs. Dias Lins (UDN) e Edgar Bezerra Leite (PTB).

PARAÍBA: Fôrça Federal para Catolé da Rocha

J. PESSOA, 24 (Asap.) — O Tribunal Eleitoral solicitou ao Governador, a imediata substituição de tôdas as autoridades policiais, inclusive os destacamentos de soldados da Polícia Militar, do município de Taperoá, bem como os de Princesa Isabel e Catolé do Rocha, como medida preventiva à livre manifestação do eleitorado.

Aliás, por maioria, o TRE aprovou o envio de fôrça federal para Catolé do Rocha, embora reconhecendo que o Chefe do Executivo vem atendendo aos pedidos de garantias para os interessados na localidade.

"SEMANA DA ASA"

O Presidente da Comissão Organizadora dos Festejos da Semana da Asa de 1958, brigadeiro Ignácio de Loyola Daher, está convidando todos os membros daquele órgão para tomarem parte na reunião plenária que terá lugar hoje, dia 25, às 10 horas, no salão nobre do Gabinete do Ministro da Aeronáutica.

Dr. Lauro Lana
DOENÇAS INTERNAS
Largo de São Francisco 26
de 9 às 11 horas
Av. N. S. Copacabana 540
de 14 às 18 horas
Telefones: 43-1801 - 57-7413

BANCO REAL BRASILEIRO S.A.
Matriz
Rua São José, 46 a 48 - Tel.: 52-6126 (Rêde)

ERASMO MARTINS PEDRO
E
PROF. SOUZA MARQUES
solicitam aos amigos que venham receber cédulas à Avenida Graça Aranha, 57, S/707

Detentos fazem na rua a propaganda da F. D.

PÔRTO ALEGRE, 23 — (De Antônio Frejat, especial para o DC) — A utilização de presidiários, veículos, material e dependências do Estado na propaganda política do candidato situacionista Valter Peracchi de Barcelos, acaba de ser denunciada por um detento, que se viu compelido a trabalhar em favor daquela candidatura, a fim de obter sua liberdade provisória.

Em carta dirigida ao líder da bancada do PTB na Assembléia Legislativa do Rio Grande do Sul, deputado Wilson Vargas, o detento Adão Oniro Knaak, vulgo «Foguinho», conta uma história estarrecedora contra o govêrno Meneghetti, que naturalmente merecerá a atenção do Desembargador — Corregedor do Estado.

AS ACUSAÇÕES

O missivista conta que tôdas as noites saíam presidiários em missão de propaganda política pró-Perachi, para a qual eram utilizadas faixas com tecidos do Estado, tinta da oficina mecânica da Casa de Correção, jipes da Penitenciária (tiravam as placas brancas).

Colocavam detentos à disposição da Chefia de Polícia, usavam motor elétrico e pistola de pintura da Rádiopatrulha, requisitavam funcionários da Divisão de Trânsito e da própria Prefeitura Municipal para ajudar na campanha, concediam, aos presos, vales de alimentação dos funcionários, utilizavam camionetas da Penitenciária para transporte de material para propaganda e, por fim, cortavam o timbre de milhares de fôlhas de papel da Secretaria dos Negócios do Interior e Segurança (Departamento da Polícia Civil) para impressão de propaganda política.

PERIGO AS FAMÍLIAS

Só o fato de presidiários percorrerem tôda a cidade de Pôrto Alegre, a pregar faixas e cartazes, constitui uma séria ameaça às famílias, que estão, a todo instante, sujeitas a violências, quando não a assaltos à mão armada, pois nada têm a perder aquêles já condenados pela justiça.

VALOR DA DENÚNCIA

O libelo contra o Govêrno da Frente Democrática não perde o seu valor por partir de um detento, de vez que o documento encerra tantas minúcias que vale a pena serem apuradas. A serem verdadeiras, os responsáveis estarão incursos no artigo 60 da Lei 2.550.

O DOCUMENTO

E' o seguinte, na íntegra, o texto da carta do presidiário:

"Penitenciária Industrial, Pôrto Alegre, 23 de agôsto de 1958

Exmo. Sr. Deputado
Dr. Wilson Vargas

"Escrevo estas linhas abaixo para contar ao Sr. e ao povo do Rio Grande do Sul as vigarices, as falcatruas, as desonestidades de elementos que compõem a administração do Govêrno, da Honestidade e Trabalho da Frente Democrática. Vou começar desde o princípio: em 5 de outubro de 1956 fui recolhido à Casa de Correção por ordem do Sr. Juiz de Direito desta capital por ter sido condenado a 2 anos de reclusão. Desde a minha entrada na Penitenciária sempre trabalhei junto à Administração; tenho diversos atestados de boa conduta fornecidos por oficiais que trabalharam junto à Administração, inclusive, do Administrador da P. I.

MATERIAL DO ESTADO

Em princípio de novembro de 1957 fui chamado ao Gabinete do Ten. Mottola, onde êle me pediu para pintar 100 faixas de propaganda política do Cel. Walter Peracchi Barcelos a Governador do Estado. Eu na minha situação de prêso me prontifiquei a pintar e no dia seguinte, êle me entregou diversas peças de cretone para fazer as faixas e mandou-me pegar a tinta na oficina mecânica onde eu trabalhava e ao que me consta essas peças de fazenda pertenciam à Casa de Correção. Após ter pintado as faixas em fins de novembro eu comecei a sair tôdas as noites a fazer letreiros do Cel. Peracchi por ordem do Ten. Mottola, e à noite eu passava na casa dêle e pegava o jipe na Penitenciária e tirava as placas brancas para carregar material de propaganda do P.S.D. Essas saídas eram irregulares porque eu não tinha ordem da Justiça para sair. Em começo de dezembro, veio a minha carta de guia e o Peracchi falou com o Cel. Chaves, Chefe de Polícia, e êste me requisitou à disposição da Chefia de Polícia e, na requisição, o Cel Chaves declarou ao Exmo Sr. Dr. Juiz de Execuções Criminais Dr. Júlio Aguilar Machado, que ia me pagar o salário mínimo e alimentação e eu ia ficar aos cuidados da Delegacia de Capturas e Menores e até hoje não pagaram um tostão sequer. No dia 7 de dezembro de 57, por ordem do Dr. Juiz das Execuções Criminais, fui apresentado ao Chefe de Polícia, Cel. Chaves, para trabalhar naquele Departamento conforme requisição. Aí, o Cel. mandou-me junto com um ofício ao Diretor da Rádio Patrulha para trabalhar na oficina mecânica e naquela ocasião fui apresentado ao Comissário Alfama que estava respondendo pela mesma em virtude do Diretor se encontrar em férias".

SERVIÇO EXTERNO

— Fiquei trabalhando mais ou menos um mês, aí o dr. Homero Schneider assumiu o comando na Radiopatrulha e mandou me apresentar ao Chefe de Polícia, declarando que não necessitava dos meus serviços naquela Divisão. Então o dr. Delmar Araújo Ribeiro, que estava respondendo pela Chefia, mandou me recolher à Casa de Correção, comunicando no ofício que não necessitava mais os meus serviços naquele Departamento. Aí, no dia seguinte, o ten. Mottola me disse que o sr. Jaime Weinberg e o cel. Peracchi mandaram dizer para eu ficar tranquilo que quando o cel. Chaves chegasse de Belém do Pará, onde tinha ido assistir aos funerais do seu genitor, eu voltaria para serviço externo de novo; e de fato o cel. Chaves chegou, voltei novamente para o serviço e aí fiquei à disposição do cel. Beccon, candidato a deputado pelo PSD, e fui morar na casa do então presidiário Ariovaldo Silveira, na Rua 17 de Junho n. 844, onde comecei a pintar faixas dos coronéis Peracchi, Chaves e Beccon. No comêço de fevereiro de 58, o cel. Chaves mandou-me chamar no seu gabinete e me deixou à disposição do comissário Bráulio Fonseca, da Delegacia de Ordem Política e Social, que estava dirigindo a campanha política dêle.

OUTRA DISPENSA

— Aí o comissário achou que o serviço estava muito demorado; então êle telefonou para o Diretor da Divisão de Radiopatrulha, dr. Homero Schneider, e pediu o motor elétrico e uma pistola de pintura emprestados para fazer um serviço do cel. Chaves. Aí eu fui buscar o motor e levei para a casa do Ariovaldo; dela eu telefonei para o sr. Jaime Weinberg, Presidente da Legião Gaúcha Pró-Peracchi, e pedi a êle arrumar a dispensa do Ariovaldo Silveira, que estava prestando serviço no Departamento de Institutos Penais.

OUTROS PRESOS

— Aí o Jaime telefonou para o capitão Trein e conseguiu a dispensa. Aí eu tinha uma tipografia na Esteio e botei à disposição do cel. Chaves. Conseguimos uma casa na Rua Garibaldi n. 1068 e ali foi instalada a tipografia. Então o comissário ficou de pagar a importância de Cr$ 6.000,00 mensais para o serviço do tipógrafo, que era o meu irmão mais jovem, e até hoje êle sempre foi pago com vales de alimentação de funcionários da polícia, e eu, junto com o Ariovaldo, comecei a pintar faixas dos candidatos da Frente Democrática com o motor e a pistola da Radiopatrulha e após um mês o Ariovaldo foi absolvido da condenação que lhe tinha sido imposta e não quis mais saber de propagandas de candidatos do PSD e voltou a trabalhar novamente na Prefeitura, onde é funcionário há 29 anos. Eu então me mudei para a Rua Garibaldi, junto com o meu irmão, e lá me deixaram um prêso trabalhando junto comigo na propaganda, que é o cunhado do deputado federal Hermes Pereira de Sousa, Telmo Vargas, condenado a 3 anos de reclusão por um delito cometido quando trabalhava no Departamento de Portos, Rios e Canais, e agora êle exerce as funções de tesoureiro dos Correios e Telégrafos e percebe a importância de Cr$ 26.000,00 mensais.

GOVERNO REQUISITA

— E tinha um funcionário da Divisão de Trânsito, que estava trabalhando comigo na propaganda, que foi dispensado do serviço e estava percebendo do Estado; e quando eu saía para fazer propaganda de noite eu telefonava para o ten. Mottola pedindo o tubo de oxigênio com o manômetro carregado, emprestado para fazer pinturas, ele me mandava a camioneta da Penitenciária me trazer os materiais da Casa de Correção e o Govêrno do Estado requisitou um funcionário da Prefeitura para trabalhar na Delegacia de Ordem Política e Social, e até hoje êle não trabalhou uma hora sequer; trabalhou, sim, na colocação de faixas de candidatos da Frente Democrática. O nome dêste funcionário é Rubens Leitão; êle foi Secretário do Partido Comunista e é um elemento perigoso, fichado na Delegacia de Ordem Política e Social, onde está lotado para trabalhar.

NAS RUAS

— Eu, tôda semana, recebia vales de alimentação dos funcionários e os trocava num restaurante com um desconto de 15 a 20 por cento, para pagar serviços feitos de propaganda política, e vieram milhares de fôlhas de papel com o timbre da Secretaria de Negócios do Interior e Justiça, Departamento de Polícia Civil, e lá na tipografia era cortado o timbre e impressa propaganda política no papel. Têm viaturas da Polícia, com placas frias, fazendo propaganda, à noite, de candidatos. Eu, até agora, já pintei mais ou menos

(Conclui na 2a. pág.)

FLUMINENSES

Para Governador
Roberto Silveira

Para Deputado Federal
Augusto De Gregório

Para Deputado Estadual
João de Carvalho

GOVERNADOR ACUSADO

Este é o governador Ildo Meneghetti, acusado de exercer pressão política, ceder dependência do Estado e fornecer material de propaganda em favor do candidato situacionista Walter Peracchi de Barcelos. — Na foto, o Governador do Estado do Rio Grande do Sul, falando ao repórter do DC, quando da chegada, a Pôrto Alegre, do Presidente da Itália, Giovani Gronchi

Bias veio tratar do empréstimo

O governador Bias Fortes chegou ontem ao Rio e já se avistou com o Presidente da República e com o general Lott.

Vem o governador mineiro, desta vez, em função do empréstimo de 3 bilhões de cruzeiros que o Estado está obtendo no Banco do Brasil.

PACIFICAÇÃO

Durante sua estada no Rio o sr. Bias Fortes tem procurado chamar, novamente, a atenção dos meios políticos para a sua conhecida tese da pacificação política na base do entendimento dos partidos do centro.

A preocupação imediata do governador refere-se entretanto, à situação financeira do Estado.

P.R.
Para Vereador
Inah de Moraes

Empreste-me o seu voto por esta vez. Caso eu não corresponda à sua confiança, da outra não vote em mim.

HENNÉ-LÉNE
TINGE E ALIZA
AMÉRICO: 25-2837

Proposto crédito para pescadores

Plenário do SENADO

Mais uma vez, não houve número para a abertura da sessão de ontem, o que foi anunciado pelo sr. Prisco dos Santos aos poucos senadores presentes no plenário.

A despeito da inexistência de «quorum», o sr. Saulo Ramos enviou à Mesa um projeto de lei, dispondo sôbre a concessão de créditos às cooperativas e emprêsas de pescadores e armadores de pesca.

O PROJETO

Foi o seguinte, na íntegra, o projeto remetido à Mesa pelo representante catarinense:

"Art. 1.º — Fica o Poder Executivo autorizado a conceder, por intermédio do Ministério da Fazenda, facilidades cambiais — custo de câmbio — para atender às importações de barcos pesqueiros, cascos de aço, modernos, novos, completamente aparelhados, rêdes de pesca, quer de trawler, parelha ou traineira, fios destinados à confecção de rêdes e demais implementos destinados única e exclusivamente à pesca e ao seu desenvolvimento.

Art. 2.º — Sòmente poderão gosar dos direitos e vantagens estabelecidos nesta Lei, as Cooperativas e Emprêsas de Pescadores e Armadores de Pesca, legalmente constituídas e registradas nos Departamentos competentes.

"Art. 3.º — As importações previstas nesta Lei sòmente serão autorizadas se encaminhadas por intermédio das Cooperativas e Emprêsas de Pescadores e Armadores de Pesca e após os estudos e aprovação do Ministério da Agricultura.

"Art. 4.º — Para atender às necessidades e divisas para essas importações essenciais ao desenvolvimento da pesca, fica autorizado o Ministério da Fazenda a conceder, por intermédio da Carteira de Comércio Exterior — CACEX — a importância de US$ 35.000.000 (trinta e cinco milhões de dólares) anualmente, dentro das disponibilidades de divisas, procurando-se sempre que as importações sejam efetuadas nos países com os quais o Brasil mantém acôrdos comerciais e haja disponibilidade.

"Art. 5.º — Fica isento de impôsto "ad-valorem", o que fôr importado sob as vantagens desta Lei.

"Art. 6.º — O prazo de vigência desta Lei é de cinco anos.

"Art. 7.º — A presente Lei entrará em vigor na data de sua publicação, revogadas as disposições em contrário."

Programa do futuro Prefeito: Petrópolis

— O lançamento do meu nome como candidato à Prefeitura de Petrópolis onde já fui prefeito no período 51/54, constitui uma imposição do meu partido, o PTB, e de todos os amigos no município — declarou à nossa reportagem o sr. Cordolino Ambrósio, atual líder da bancada petebista na Assembléia Fluminense.

E acrescentou: — O motivo principal que me levou a aceitar a indicação de meu nome como candidato a Prefeito está, entre outros fatôres, na necessidade de uma reestruturação no ensino, ampliando-se pedagògicamente a rêde escolar e atualizando-se o setor administrativo dêste.

REALIZOU

— Digo isso porque, quando fui eleito Prefeito, encontrei a Prefeitura com pouco mais de mil alunos e, ao deixar o Govêrno, o ensino municipal já contava com mais de seis mil estudantes. Por iniciativa minha e por sentir a necessidade da ampliação metodológica do ensino, instituí o curso de admissão (diurno e noturno), o Curso Comercial Básico (noturno) e o Curso Ginasial (diurno e noturno) e que funciona no Liceu Municipal de Petrópolis — obra também realizada em meu Govêrno.

— De outro lado, se não houve decadência no ensino municipal, o certo é que nestes últimos quatro anos o rendimento deixa a desejar, explicando-se isso perfeitamente: os métodos introduzidos desvirtuaram o objetivo da verdadeira instrução e visam exclusivamente fins eleitorais.

DIFICULDADES FINANCEIRAS

Sôbre as dificuldades financeiras de Petrópolis, disse:

— Sei perfeitamente das dificuldades financeiras da Prefeitura de Petrópolis, o que ocorre, aliás, com outras municipalidades fluminenses em virtude de problemas idênticos. Mas isso não justifica nem pode servir de pretexto esclarecedor do atraso de vencimento do funcionalismo há três meses, sem contar-se o Abono de Natal, que não foi pago nos últimos três anos, muito embora conste do Orçamento. E' de notar-se ainda que a dívida flutuante do município já atingiu, até o fim do ano passado, 44 milhões, enquanto em 1955, quando deixei o poder, era de 12 milhões.

— Para corrigir as deficiências, que aberram, pretendo utilizar o processo de compressão de despesa, melhorar a arrecadação, sem entretanto majorar os impostos, que a esta altura já são elevados.

OUTROS PROBLEMAS

Perguntamos ao líder do PTB, sr. Cordolino Ambrósio, sôbre outros problemas do Município de Petrópolis. Respondeu-nos:

— O problema da limpeza pública é, em primeiro lugar, um serviço atentatório à higiene da população: verificamos completo desleixo na coleta do lixo. Outros problemas são o da conserva do calçamento, o da limpeza da rêde de águas pluviais etc.

— Ora (prosseguiu), tais problemas não requerem esfôrço nem somas vultosas: são da própria rotina administrativa desde que haja administração. Devo acrescentar que não descuidarei do problema de assistência social através dos postos médicos espalhados pelo município e de outros que serão criados onde necessário, principalmente na zona rural, notando-se que os medicamentos deverão ser fornecidos pela Prefeitura, conforme procedi no passado.

PROGRAMA

Perguntando o repórter se nesta entrevista estava seu programa de Govêrno, respondeu-nos o candidato entrevistado:

— Quero frisar bem, meu amigo, que esta entrevista não é a exposição de um programa de Govêrno, pois meu programa resultará do levantamento das reais necessidades do município, levantamento êste que já em campanha estamos procedendo, o que permi-

(Conclui na 2a. pág.)

IPASE
DEPARTAMENTO DE APLICAÇÃO DE CAPITAL
EDITAL
OPERÁRIOS PARA BRASÍLIA

O IPASE está selecionando bombeiros, eletricistas e pedreiros para as suas obras de Brasília. Os candidatos deverão dirigir-se à Rua Santa Luzia n.º 732 sala 813 no horário de 8 às 12 horas, nos dias úteis, munidos de carteira profissional e atestados recentes de habilitação profissional e boa conduta, passados por firmas de construção civil e instalações.

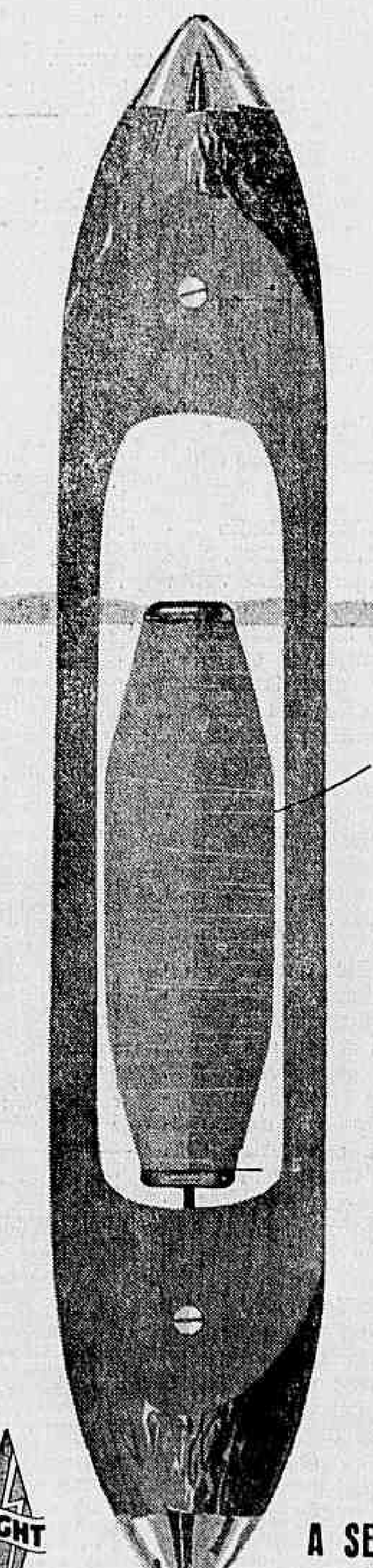

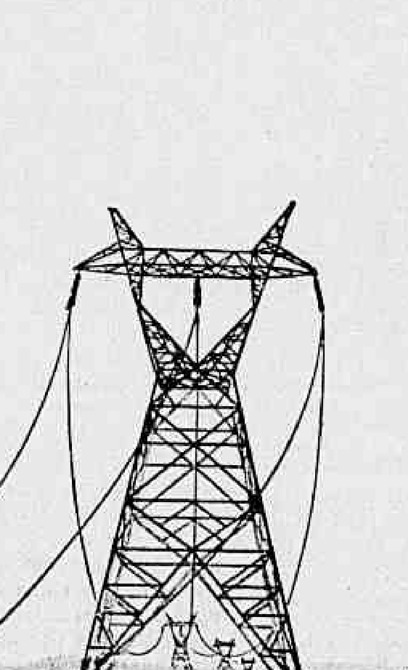

Fios que convergem para um objetivo comum:
PROGRESSO!

Pelos seus elevados padrões de técnica, beleza e qualidade, os tecidos brasileiros conquistaram justificado renome internacional.

A indústria têxtil, com uma produção anual já superior a 50 bilhões de cruzeiros, desempenha relevante papel na economia do País.

Parte substancial dessa indústria está localizada na região Rio-São Paulo, onde a energia elétrica contribui de maneira decisiva para o seu extraordinário progresso.

LIGHT
A SERVIÇO DO PROGRESSO INDUSTRIAL DO BRASIL

Diário Carioca

Fundado em 17 de julho de 1928

RIO DE JANEIRO, 25 DE SETEMBRO DE 1958

A nossa opinião

A 'Marcha da Agitação'

O GOVÊRNO precisa enfrentar sem temor essa anunciada "marcha da produção". A simples tomada de conhecimento da ameaça confere-lhe uma importância que ela absolutamente não tem, fortalecendo, assim, um dispositivo de subversão da ordem, que só pode trazer prejuízos à lavoura e ao país em geral.

A "marcha da produção" não existe. É um fantasma inventado por uns tantos **profiteurs** da conjuntura econômica, que se arrogam uma delegação que jamais lhes foi conferida pelos lavradores para falar em nome dêstes e fazer as suas queixas.

Que venha a marcha, quando mais não seja para que a vejamos, pois até agora ela só se sabe que se está formando, que é irrefreável, que ninguém poderá conter, é tarde demais, agora não adianta mais nada, vai tudo por água abaixo, é o terror. De repente, o Govêrno cede, assustado. E a marcha se dilui, espalha-se o fluido de que é feita, faz **pluft**. Mas, nisso, alguém já ganhou — são os inventores do fantasma, que não falam em nome de outros interêsses que não os seus próprios.

É um êrro grave supor que os verdadeiros produtores estejam a voejar sôbre o Ministério da Fazenda com aves de rapina, prontas para acometer a carniça, sejam quais forem as consequências. Êles têm tanto interêsse quanto o Govêrno em que seus problemas sejam resolvidos serenamente, de modo a se encontrar não os paliativos que desafogam aqui os problemas para agravá-los mais adiante e com muito mais intensidade, mas soluções eficazes e definitivas.

Isso no geral, e principalmente no café, questão delicadíssima em que se localizam erros cometidos por nós mesmos, uns sôbre outros, somados a uma grave crise internacional do produto, com mercados escassos e a desleal concorrência do trabalho semiescravo das colônias africanas. Vivemos, agora, o clímax dessa crise, e cada passo tem que ser dado com extremo cuidado, sob pena de vermos o país lançado nesse abismo a cuja beira vivemos — segundo êsses mesmos inventores da "marcha da produção" — desde que existimos como nação independente.

Como é a "marcha da produção"? Quais serão seus objetivos? Dizer ao Govêrno que a situação é séria? Convenhamos que é um truísmo. Exigir providências? Outro truísmo, pois outra coisa não tem sido feita nesse setor senão procurar descobrir medidas capazes de devolver-nos a excepcional posição que já tivemos no mercado internacional do café.

E quais seriam as consequências da "marcha"? Nenhuma temível, seguramente. O Govêrno não teria sequer abalada a sua estabilidade. O desfile aqui chegaria e ouviria que o que pode ser feito está sendo feito. Quando muito, haveria uns tratores a agravar os buracos das ruas cariocas, nada mais que isso. E mesmo assim se a "marcha" viesse.

Transporte

A revolução do transporte coletivo da cidade, que agora se opera, leva muita gente a preocupar-se com o interêsse de quem explora o serviço. Surge, então, um curioso tipo de sentimentalismo, que é o do sujeito pobre e de vida apertada, a defender o maior lucro de certos empresários. E' a esquisita solidariedade do desangrado pela sanguessuga, fenômeno de inversão que talvez só ocorra no Brasil.

O que existia, por exemplo, no caso do serviço de lotações, era o caos completo, intencionalmente forjado para servir no proveito de grupos vorazes. Racionalizado o transporte, através da Operação Copacabana, os absurdos antigos ainda ficam mais evidentes. Algumas linhas eram superservidas, enquanto a maioria estava à míngua. Multiplicou-se desordenadamente o número de veículos, criando enormes obstáculos ao trânsito, quando o problema era sobretudo de distribuição.

A autoridade faz muito bem fechando os ouvidos ao chôro dos descontentes. O que lhe cabe, quando o poder público não explora diretamente os serviços de interêsse coletivo, é estipular normas e impor uma disciplina para quem se habilite à concessão. Quem não achar bom que cuide de outra coisa, como plantar batatas. Trata-se de atividade também lucrativa, e serena.

Santo de barro

O Ministro da Agricultura voltou a falar em reforma agrária. A iniciativa é indiscutivelmente oportuna e necessária. Resta apenas fixar o conceito e os limites da medida. Não parece difícil resolver o problema da distribuição de terras, que temos de sobra. O importante é dar rendimento econômico às glebas.

Salvo raras exceções, os nossos núcleos coloniais têm fracassado, inclusive no próprio Distrito Federal. Urge selecionar solos e colonos, criar a indispensável mentalidade agrícola, assistir técnica, financeira e socialmente o homem do campo. Tudo isso exige capacidade e clarividência. Não podemos adotar providências apenas demagógicas, que apenas virão desorganizar a produção agrícola, agora em fase de melhoria de produtividade.

Não devemos esquecer a recente advertência do presidente Gronchi que, falando sôbre a modelar reforma agrária italiana, declarou que os resultados esperados ainda não se concretizaram por diversos motivos, a começar pela falta de experiência. Portanto, de vagar com o andor que o santo é de barro.

Confusão

MAIS uma vez não foi possível evitar o clima de tumulto das instruções eleitorais. Afinal de contas, já estamos ficando taludinhos para a democracia, e nem por isso nos dirigimos às urnas sabendo direito a lição. Há sempre um quiproquó, uma falta de esclarecimento, uma desorientação que atinge o eleitorado inteiro, sem discriminação de capacidade intelectual.

A própria justiça eleitoral não escapou ao clima confusionista. Algumas de suas instruções vieram retardatárias. Outras entraram em conflito, como por exemplo a relativa à entrega de títulos aos inscritos que não conseguiram retirá-los dentro do prazo.

Já ninguém sabe, nesta altura, se eleitor sem título, mas constando o seu nome da fôlha individual de votação, pode ou não votar. É compreensível que muita gente ainda entre numa cabine eleitoral com o coração aos pulos. A coisa tem os seus mistérios.

Beleza

Ao passar pela Praia de Botafogo o carioca percebe que chegou a primavera. E' que Burle Marx, ao plantar ali o mais belo jardim da capital, não esqueceu os canteiros com as flores que desabrocham nesta época do ano. Dêste modo, entre as árvores da alameda interna e a curva do mar na enseada se extende amplo tapete verde, pontilhado de recantos floridos.

A variedade das côres empresta à paisagem verdadeiro encanto. Parece que o artista condensou ali um pouco de tôda a beleza vegetal sob o decor da montanha e da Baía de Guanabara. E tudo foi disposto harmoniosamente, com detalhes de florestas, bosques, prados e jardins. E' realmente um deslumbramento. Por que a Prefeitura não confia a Burle Marx a decoração dos demais logradouros públicos da metrópole? Isso ajudaria o Rio a ser mesmo a Cidade Maravilhosa.

Omissão grave

Um Instituto de previdência foi condenado a pagar doze milhões de salários atrasados a servidores do seu quadro. A Procuradoria da autarquia não recorreu, como lhe competia. Então, a iniciativa foi tomada pelo próprio Juiz, "ex-officio". E nessa promoção o magistrado verberou a omissão dos Procuradores do Instituto.

Êsse episódio não é inédito em nossa administração pública. Ao contrário, sucedem-se no Fôro casos semelhantes. Disso resulta que, nos dissídios com seu pessoal, os órgãos estatais nem sempre são defendidos regularmente. O resultado é o agravamento das despesas com o funcionalismo. A Previdência Social, por exemplo, está gastando demasiadamente com os seus servidores. Parece até que os Institutos foram criados para atender aos seus empregados e não à imensa massa de associados.

KRUCHEV E EISENHOWER

W. N. EWER, (através do BNS)

LONDRES — O presidente Eisenhower, em seu discurso sôbre a situação do Extremo-Oriente, dedicou alguns minutos à resposta à mensagem que, dias antes, recebera do sr. Nikita Kruchev.

Êsse fato não surpreenderá a ninguém porque, do ponto-de-vista da situação internacional, a gravidade da questão de Quemói não repousa na circunstância de se tratar de um conflito entre os dois regimes chineses, mas sim na de que as duas maiores Potências do mundo — os Estados Unidos da América do Norte e a União Soviética — se acham nêle envolvidas, quando menos no plano diplomático.

A carta de Kruchev foi a primeira declaração oficial — ao contrário de semioficial, esclareça-se — sôbre a atitude soviética. Urge, necessàriamente, examinar o problema cuidadosamente para que possamos ajuizar com exatidão da questão em sua totalidade.

Na mensagem, o que primeiro me chama a atenção é o fato de o Chefe do Govêrno soviético sustentar a tese de que a "perigosíssima situação" que "surgiu" no Extremo-Oriente é consequência inteiramente da política estadunidense, e "dos passos agora dados pelo Govêrno norte-americano" na zona de Formosa.

Ora, essa não é a expressão da verdade. A rigor, desde aproximadamente há 2 anos, reinou uma calma quase absoluta em Formosa e nas ilhas adjacentes ao continente. A passagem de uma situação análoga à "coexistência pacífica" para a de "situação perigosa" é obra e graça das ações não do Govêrno dos Estados Unidos e sim do da República Popular da China. Essas ações foram (a) o repentino reinício, em escala muito ampla, dos conhoneios de Quemói feitos de terra firme; (b) a notícia da iminência do desencadeamento de uma ofensiva militar contra Quemói; (c) a proclamação de que as águas jurisdicionais chinesas se estendem a 12 milhas da costa, e que qualquer embarcação que penetre nessa zona jurisdicional sem prévia autorização comete um ato de agressão.

Êsses fatos — que são uma realidade histórica — foram os que, no transcurso do mês passado, modificaram uma situação sempre perigosa em potencial para outra ainda mais perigosa.

Eis o segundo ponto que chamou a atenção: a aparente promessa do senhor Kruchev, de prestar o mais completo apoio à China Comunista no caso de um conflito, foi dada depois que o Govêrno de Pequim propusera, e o Govêrno dos Estados Unidos aceitara, que se reiniciassem as conversações diplomáticas entre os dois países em Varsóvia. As declarações anteriores de Moscou limitaram-se cuidadosamente a promessas de *apoio moral e material*. Lendo agora o que disse Kruchev, parece-me que êle quís dizer, e disso estou razoàvelmente seguro, que nem existe iminente perigo de conflito armado nem que terá, na realidade, que dar cumprimento à promessa.

Essa promessa, a menos que me equivoque, foi feita não porque o Govêrno soviético acredite existir perigo de guerra, e sim porque considera agora que o perigo, caso exista algum, é relativamente pequeno. E foi feita, sem dúvida, para robustecer a posição dos chineses nas negociações vindouras, para que possam, em certa medida, falar de uma "posição de fôrça", que não teriam tido caso lhes faltasse a garantia pública de ajuda.

A mensagem dirigida a Eisenhower, todavia, vai muito além disso. Constitui um ataque, em linguagem descomedida e, por vêzes, violenta, à política norte-americana em todos os setores. Não respeita apenas a verdade histórica: por exemplo, a alegação de que os Estados Unidos "arrebataram" Formosa à China. A realidade é que Formosa não pertenceu à China desde 1895, quando foi anexada ao Japão. Ao findar a última guerra mundial, foi "arrebatada" ao Japão e ocupada pelo Govêrno de Chiang Kai Shek, com o pleno assentimento dos aliados, incluindo nêles a União Soviética, que se comprometera a reconhecer êsse Govêrno como o único legítimo da China. Não para aí a tergiversação da história para dar foros de pretendida veracidade ao propósito do momento.

Que propósito é êsse? Trata-se de uma incógnita que nos deixa intrigados. Poderia ser o prelúdio de uma ofensiva antiamericana em grande escala na sessão da Assembléia-Geral das Nações Unidas, com, talvez, a admissão da China Comunista como um dos objetivos imediatos. Não obstante, é de se crer que vá além disso.

O sr. Kruchev é, aplicando-lhe uma frase de Disraeli, "mestre em burlas e trêtas". Todavia, quando, publicamente, acusa o presidente Eisenhower, por exemplo, de "chantagem", deve estar bem ciente do efeito psicológico que isso causará nos Estados Unidos. Necessàriamente, há de tornar mais difícil qualquer espécie da aproximação. Em particular, coloca ainda mais obstáculos no caminho de qualquer reunião de cúpula razoável. E é de se observar que, até o presente, pôs de lado a sugestão ocidental para o reinício em Moscou das conversações preparatórias tendentes a uma reunião do mais alto nível.

Assim, portanto, a conclusão a que se chegou é que essa mensagem pública deve ser levada excessivamente a sério como advertência de iminente perigo de uma nova guerra mundial. Não obstante, deve-se tomá-la — e isto é bastante desalentador — como advertência de que o Govêrno soviético novamente se lança à "guerra fria" total, e de que está disposto a explorar qualquer situação, e qualquer conflito local, em qualquer lugar do mundo, para êsse fim.

DIVISAS: 400 MILHÕES

A REALIZAÇÃO prática dos projetos de exportação de minérios de ferro, já aprovados pelos órgãos governamentais, traria uma receita suplementar em divisas ao país da ordem de 400 milhões de dólares.

Tais projetos, como indicamos em nossa reportagem publicada ontem, foram calcados nas soluções estudadas e propostas pelo Grupo de Estudos para a Exportação de Minérios de Ferro, do Conselho do Desenvolvimento, aguardando-se agora as providências imediatas que possibilitem a execução prática do empreendimento.

CRISE É PASSAGEIRA

Examinando-se a crise atual do mercado mundial, verifica-se que esta é passageira, como tantas que já se verificaram em consequência das depressões econômicas periódicas. Trata-se mais de uma crise de consumo do que de preços, cuja diminuição não tem sido tão grande quanto era de se esperar. E já começam a surgir nos Estados Unidos os primeiros sintomas de reação, com declínio da recessão econômica naquele país.

Segundo tôdas as indicações, é êsse o momento de serem coordenados os esforços do Govêrno com os da iniciativa privada e de selecionar-se os projetos que visem a obter a produção a preços competitivos, bem como garantias de colocação do minério no exterior, condições essas já estabelecidas como indispensáveis pelas normas definidas pelo Govêrno. Não se poderia alegar que a situação financeira atual do país é desfavorável ao início de obras vultosas, exigindo enormes gastos de divisas, porque, de acôrdo com as recomendações do Grupo de Estudos, êsses empreendimentos devem ser executados sem cobertura cambial, o que é perfeitamente possível, conforme se verifica no esquema financeiro proposto pelo grupo que deseja exportar minério pela Estrada Itabirito-Angra dos Reis.

Nesse projeto, não sòmente serão financiados sem cobertura cambial a compra de equipamentos para as minas, a estrada e o pôrto, como também a totalidade das obras civis e despesas no país, que serão amortizadas com a retenção de uma percentagem das dívidas geradas pela exportação do próprio minério.

"FINOS" TAMBÉM

Outro aspecto de grande importância considerado pelo Grupo de Estudos do Conselho do Desenvolvimento é a necessidade de ser exportada não sòmente a nossa hematita compacta, considerada o "filet mignon" dos minérios, mas também o minério de alto fôrno, para atender a um racional aproveitamento das nossas jazidas e às próprias exigências do mercado internacional. Ainda no tocante ao melhor aproveitamento das nossas reservas ferríferas, deve-se salientar a iniciativa de contratar os serviços da Armour Foundation para estudar a utilização dos minérios finos que surgem da exploração das jazidas e dos itabiritos silicosos que possuímos em grandes tonelagens.

ATENDER SIDERURGIA

Quando se trata da exportação de minério de ferro, não podemos separá-lo do problema da expansão de nossa indústria siderúrgica, conforme muito bem definiu o referido grupo do Conselho do Desenvolvimento, da seguinte forma: "O Brasil precisa exportar minério em grande escala para fortalecer a sua balança de comércio exterior, mas também para fortalecer o seu poder de barganha na obtenção de quotas de carvão coqueificável indispensáveis no crescimento do seu parque siderúrgico". Considera-se que essa expansão seria satisfatória se conseguirmos uma produção anual de 10 milhões de toneladas de aço em 1975. Para ser mantida essa produção e contando com 33% de carvão nacional, precisaremos de mais de 8 milhões de toneladas de carvão, quantidade esta que, pelos preços atuais, custará ao país cêrca de 200 milhões de dólares.

Finalmente, devemos considerar que os grandes consumidores de minério de ferro do mundo planejam seus investimentos a longo prazo, visando a garantir suprimentos por muitos anos. Estima-se, atualmente, em 800 milhões de dólares os investimentos em curso na África, na Venezuela, no Canadá e na Suécia.

Esta é, pois, a oportunidade para o Brasil, de lutar por uma parcela ponderável do mercado, compatível com a potência de suas jazidas, sob pena de perdermos, por mais alguns lustros, a posição de destaque a que podemos aspirar.

SERIA DIFERENTE

Uma atitude ofensiva sôbre o mercado há anos atrás teria, provàvelmente, desviado para o nosso país os financiamentos que permitiram desenvolver de forma espetacular os depósitos ferríferos da Venezuela e Canadá e, nesse caso, seria hoje, com certeza, muito diferente a nossa situação cambial, apoiada quase que exclusivamente no café.

O Que Se Diz:

...QUE a "Rádio Difusora Fluminense", controlada pelo PSD vinha realizando, tôdas às noites, das 21 às 23 horas, uma "enquête" entre as pessoas que transitam pela Ponte das Barcas, em Niterói, a fim de saber quais os candidatos com maior receptividade popular, tendo, de repente, recebido ordens para interromper a dita "enquête" apenas decorridos cinco dias...

...QUE a atitude do PSD resultou do fato dos pronunciamentos populares serem em maior número favoráveis ao sr. Roberto Silveira, ao mesmo tempo em que, no tocante à senatoria, o sr. Miguel Couto Filho distanciava-se do sr. Amaral Peixoto na proporção de 6 por 1...

...QUE o sr. Ademar de Barros está com 5 armas secretas preparadas para tirar efeitos psicológicos em seu favor, às vésperas das eleições...

...QUE por um dêsses planos o Chefe do PSP baixará ao hospital, passando a comandar os últimos dias da campanha do seu "leito de dor"...

Escassez de aço em Pernambuco

RECIFE, 24 (Asapress) — O diretor de vendas da Companhia Siderúrgica Nacional, coronel Arnaldo Santiago, que se encontra nesta Capital, declarou à reportagem que o desenvolvimento e a expansão do mercado de consumo de Pernambuco e as dificuldades de transporte, principalmente marítimos, para Recife, vem concorrendo para a escassez de chapas de aço.

Disse ainda que a especulação nas vendas está provocando crise na indústria metalúrgica, e que a Siderúrgica pensa em estabelecer uma agência em Recife, para fiscalizar a distribuição do produto.

S. A. DIARIO CARIOCA

Presidente: Horácio de Carvalho Jr.
Vice-Presidente: Danton Jobim
Diretor-Secretário: Pompeu de Sousa
Diretor-Gerente: Sebastião França dos Anjos
Diretores: Augusto De Gregorio e Zélio Valverde

Sede:
AVENIDA RIO BRANCO, 25

Presidência	43-3014
Diretoria 43-6465 e	43-3930
Administração	23-4643
Chefia da Redação	43-5574
Secretaria	43-5539
Reportagem	23-4472
Política	23-4437
Polícia	23-5082
Esportes	23-3239
Publicidade 23-3763 e	23-3939
Promoção e Vendas	23-3662
Oficinas	43-5609

São Paulo: Barão de Paranapiacaba 61, 4.º, g. 23 — Tels: 32-5841, 35-6286
Belo Horizonte: Av. Afonso Pena, 774, 3.º, s. 308 — Tel.: 4-8844
Niterói: Av. Amaral Peixoto 84-s. 601 tel.: 2-7893

ASSINATURAS

Brasil e países da convenção postal	
Anual	Cr$ 300,00
Semestral	Cr$ 160,00
(Outros países)	
Anual	Cr$ 500,00
Semestral	Cr$ 300,00

VENDA AVULSA

Dias úteis	Cr$ 2,00
Domingos	Cr$ 3,00

RECLAMAÇÕES: Qualquer irregularidade no fornecimento de jornais às bancas ou na entrega do DIARIO CARIOCA aos nossos assinantes, deverá ser reclamada ao Departamento de Promoção e Vendas, por carta ou pelo telefone 23-3662.

Panorama Econômico — NO BRASIL E NO MUNDO

Pequeno grande livro

O DASP acaba de tomar a feliz iniciativa de imprimir, em sua coleção "Ensaios de Administração", uma série de conferências pronunciadas há tempos pelo professor Celso Furtado. Trata-se de uma pequena monografia intitulada "Perspectiva da Economia Brasileira".

Dificilmente se poderia escrever uma obra sôbre aquele tema com mais clareza e concisão, informada por um conhecimento tão seguro e meditado das características fundamentais de nossa economia em desenvolvimento. Furtado, em pouco mais de uma centena de páginas miúdas, faz uma síntese dos processos que ocorrem em nossa vida econômica, delineando os seus prováveis caminhos, bem como os traços gerais de uma ação promocional e corretiva a ser empreendida pelos Poderes Públicos.

Além de definir os desequilíbrios econômicos fundamentais do país, o autor aborda, com espírito criador, isto é, como um verdadeiro cientista, questões tais como o papel da agricultura e sua incapacidade para responder à procura crescente de alimentos nas zonas urbanas; os fatôres da produtividade como se apresentam realmente em nosso país; a importância do comércio exterior e da capacidade de importar; o problema do café e do algodão, e tantos outros.

Celso Furtado explica porque e como não podemos deixar que o desenvolvimento se processe espontâneamente e indica as características e objetivos que deve possuir a programação econômica entre nós. Ressalta o papel que o Estado deve desempenhar em tudo isso e a importância da utilização do sistema fiscal e bancário para a correção de perturbações mais ou menos danosas ao progresso do país.

O modo como define e encara o problema da inflação é bem expressivo do seu método de análise, não se prendendo a conclusões e receitas elaboradas pela ciência social em países altamente desenvolvidos ou de economia diversa da nossa. "A inflação brasileira — diz — é um fenômeno de raizes profundas que de nenhuma maneira seria possível explicar com os meios que se utilizam correntemente para diagnosticar um desequilíbrio inflacionário típico de país desenvolvido. Não basta reconhecer que existe um excedente de procura sôbre a oferta, que existe um desequilíbrio entre poupança e inversão, ou um desequilíbrio entre entrada e saída de recursos, para identificar e classificar a inflação". Observa que, encarada desse modo, a inflação brasileira passaria a ser um desequilíbrio comum, oriundo dos deficits orçamentários e da expansão imoderada do crédito, a exigir remédios ortodoxos: contenção dos gastos públicos e compressão do crédito.

Se se procedesse dêsse modo, como querem, amiúde, alguns, poder-se-ia conquistar um certo equilíbrio, mas a custa do desenvolvimento (exemplo português, não obstante as colônias). Mas, acentua Furtado, "o preço da estabilidade não deve ser a estagnação". A causa básica da inflação brasileira é outra, "reside em que, nas etapas de crescimento, a procura global se diversifica de maneira muito mais rápida que a oferta global". O modo, pois, de conter e sanar o desequilíbrio tem de ser outro, bastante diverso dos métodos ortodoxos, que podem ter valia, naturalmente, mas até certo ponto.

Enfim, o livrinho do professor Celso Furtado, como a sua clássica "A Economia Brasileira" e outros trabalhos do jovem mestre, é uma dessas obras cuja leitura é indispensável para todos os que se preocupam sèriamente com a vida e o futuro do país.

V. M. K.

procedentes da Argentina, Chile, Espanha, Hungria, Israel, Iugoslávia, Polônia, Portugal, Tchecoslováquia, Turquia e Uruguai. Como das vêzes anteriores, serão estabelecidos contingentes uniformes de setecentos mil dólares-convênio por país.

Tomou ainda o Conselho conhecimento da autorização dada pelas autoridades da Argentina para a instalação, em Buenos Aires, de uma Agência do Banco do Brasil S. A. Concomitantemente deferido o pedido do Banco de la Nación Argentina para operar em breve na praça do Rio de Janeiro, estarão os citados estabelecimentos contribuindo para maior desenvolvimento do intercâmbio comercial e estreitamento dos vínculos de amizade entre os dois países irmãos.

Café e cacau ontem em N. Iorque

NOVA IORQUE, 24 (UPI) — O contrato antigo do café "B" fechou, hoje, no mercado a têrmo, como baixa de 15 a alta de 50 pontos, venda de 138 contratos, enquanto o novo o fêz com alta de 55 a baixa de 10, venda de dois contratos.

Por sua vez, o contrato antigo do "M" fechou com alta de 17 a 55 pontos, venda de 96 contratos, enquanto o novo terminou com alta de 17 a 40 pontos, sem vendas.

No mercado de entrega imediata, o Santos 4 continuou a 44 1/2 centavos de dólar a libra-pêso, os colombianos a 50 1/2 e os mexicanos perderam 1/4 de centavo, fechando a 48 1/4.

A Bôlsa do cacau cotou, hoje, do tipo Bahia superior a 40 centavos de dólar a libra-pêso, com baixa de 75 pontos.

Impôsto sôbre cessão de direito em imóvel

A Divisão do Impôsto de Renda vem de tomar importante decisão relacionada com a tributação de lucro decorrente da cessão de direito de aquisição de imóvel, mandando adotar para o caso diretriz uniforme. Essa decisão teve origem no processo n.º 218.559-55, em que é interessado Cezar Gebara, que fêz à D. I. R. consulta sôbre o assunto. Alega o consulente que prometeu comprar certo imóvel e, depois de pago o respectivo preço, cedeu o seu direito (da compra) com obtenção de lucro.

Apoiada em jurídico parecer, a Divisão do Impôsto de Renda estabeleceu que, na vigência da lei atual, o lucro decorrente da cessão do direito de aquisição de imóvel pelo promitente comprador, está sujeito ao impôsto na declaração de pessoa física do cedente conforme a norma estabelecida na letra "f" do art. 10 do Regulamento em vigor, quaisquer que sejam as cláusulas e condições da promessa de compra e venda, inclusive quando irretratável e há quitação do preço estabelecido.

Cem baleias pescadas na Paraíba

A Companhia de Pesca Norte do Brasil, instalada em Cabedelo, Paraíba, que captura e industrializa a baleia, acaba de comunicar ao titular da pasta da Agricultura, ter capturado no dia 10 do corrente o centésimo cetáceo. A companhia espera atingir o mínimo de 200 baleias até novembro próximo quando termina o período de captura, autorizado pela Comissão Internacional da Baleia que tem a seu cargo o contrôle para proteção da espécie.

O plano da emprêsa é modernizar o seu aparelhamento para melhor aproveitamento dos subprodutos que consistem na carne de baleia para alimentação humana, carnarina e farinha de ossos usada no balanceamento de rações para aves e animais domésticos. O projeto é de autoria do engenheiro Julio Gonçalves, grande incentivador da indústria da pesca no nordeste.

Cai o dólar no livre e nos leilões

Importante queda registrou a cotação do dólar no mercado livre de câmbio. Vendido na véspera a 162 cruzeiros, já na abertura, ontem, estava cotado a Cr$ 160,00 para venda e Cr$ 156,00, para compra. No fechamento, êsses valores caíram ainda, passando respectivamente a Cr$ 159,00 e Cr$ 155,00.

Fenômeno idêntico verificou-se no leilão de promessas de venda de câmbio realizado na Bôlsa de Valores do Rio de Janeiro, com relação ao dólar norte-americano. As sobretaxas médias para as duas categorias de importação situam-se no penúltimo leilão de divisas em Cr$ 195,42 (geral) e Cr$ 450,00 (especial). Ontem essas sobretaxas caíram para Cr$ 189,07 e Cr$ 400,00 respectivamente. Com êsses valores médios foram licitadas cambiais nos montantes de 816.000 dólares (geral) e 16.000 dólares (especial). Foram ainda arrematadas 10.550 coroas dinamarquesas, 7.500 US$ Polônia e 2.000 US$ Espanha.

Autorizado leilão de câmbio para Natal

O Conselho da SUMOC, em sessão ontem realizada, autorizou a Carteira de Câmbio do Banco do Brasil S. A. a promover leilões específicos para importações de artigos de Natal

A OPINIÃO DO LEITOR

Senador e "bicho" em Pernambuco

"O SR. NELSON Firmo — escreve o leitor Pedro Ferreira Filho — suplente de senador como representante de Pernambuco, escandalizou-se com a informação de sua manicura. Fôsse verdadeira ou leviana, a informação não o devia impressionar, ou se o impressionasse, deveria ficar calado. Isto porque a justiça para ser boa — como dizem — deve começar de casa.

Ora, o sr. Nelson Firmo é pernambucano e, embora radicado no Distrito Federal, onde tem residência muito conhecida, aliás, dos assaltantes, não deve estar no completo desconhecimento das coisas de sua terra. Pois no Recife, como êle sabe, o "jôgo do bicho é praticado de tal maneira intensiva que, sòmente na capital, funcionam 18 extrações. São 18 "loterias" de "jôgo do bicho" trabalhando no regime de três turnos — de manhã, de tarde e de noite — sem nenhuma cerimônia, de portas abertas ao público e letreiros vistosos de propaganda comercial.

"Pois bem, o bravo senador pernambucano, no Senado, quando esteve no exercício do mandato, e que se celebrizou por alguns discursos afoitos e até mesmo corajosos, nunca aludiu a isso. Compreende-se: o sr. Nelson Firmo é situacionista em Pernambuco. E' suplente do sr. Jarbas Maranhão, apoiado pelas fôrças majoritárias chefiadas pelo sr. Etelvino Lins. Êle lá é govêrno. E' o Govêrno que permite o funcionamento das 18 loterias, embora saiba que se trata de contravenção. E' o Govêrno, aliás, de um general, igual ao sr. Amauri Kruel.

"Mas aqui no Distrito Federal o funcionamento do "jôgo do bicho" escandaliza ao sr. Nelson Firmo. Na sua terra, não. Essa contradição do sr. Nelson Firmo é que faz pensar. Nunca pensarei, porém, que êle esteja mancomunado com os "bicheiros" de sua terra. O sr. Nelson Firmo é conhecido em Pernambuco como homem valente, honesto, idealista, um bom pernambucano finalmente. Tem qualidades apreciáveis. Mas, o fato é que trata as coisas pelo sistema de dois pêsos e duas medidas. Em Pernambuco o jôgo é franco, mas não apareceu nenhuma manicura para lhe transmitir a informação, e eis o sr. Nelson Firmo desconhecendo o fato. No Rio, à simples declaração da garôta, o homem se inflama e vem de público alarmar a opinião pública.

"Não tiro sua razão de escandalizar a questão. Está certo, está cumprindo seu dever. Mas não é sòmente aqui que o "jôgo do bicho" é praticado abertamente. Em Pernambuco o é muito mais. Entretanto, o senador sôbre o caso em sua terra, nunca falou. E' isso que não compreendo no senhor Nelson Firmo".

MERCADOS e COTAÇÕES

CAMBIO LIVRE

O mercado de câmbio livre esteve ontem, irregular.

BANCOS PARTICULARES

Abertura:

	Comp	Vend
Dólar	156,00	160,00
Libra	437,00	447,00
Escudo	—	5,60
Marco	37,00	38,00
Lira	0,251	0,257
Franco suíço	36,35	37,35
Franco francês	0,369	0,380

Fechamento

Dólar	155,00	159,00
Libra	433,00	443,00

Câmbio

O Mercado de Câmbio Oficial funcionou ontem estável. O Banco do Brasil para cobranças vencidas em geral para remessas e cotas autorizadas declarou vender libras à vista para entrega pronta Cr$ 52,6060 e dolares a 18,82.

Aquele Banco comprava letras de exportação a Cr$ 51,4000 sôbre Londres e a 18,36 sôbre Nova Iorque.

O Banco do Brasil afixou as seguintes taxas para saques

A Vista	Venda	Compra
Libra	52,6060	52,4080
Dólar	18,82	18,36
Escudo	0,6607	0,6324
Peso uruguaio	2,4617	2,3875
Marco	4,5102	4,4000
Franco belga	0,3786	0,3694
Franco francês	0,0448	0,0437
Florim	4,9896	4,8676
Coroa sueca	3,6405	3,5515
Itália Lira	0,0303	0,0295
Coroa dinam.	2,7259	2,6593
Coroa norueguesa	[illegible]	[illegible]
Schilling	0,7279	0,7101

OURO FINO

O Banco do Brasil comprou ontem a grama do ouro fino no padrão de 1.000 por 1.000 em barra ou amoedado ao preço de Cr$ 20,8176.

Câmara Sindical

Médias cambiais, fixadas em 22 de setembro de 1958

MERCADO LIVRE

América do Norte, Dólar	162,77
Alemanha, Marco	38,80
Argentina, Pêso	3,20
Austria, Schilling	6,18
Belgica, Franco Belga	3,21
Dinamarca, Coroa	23,36
Espanha, Pesêta	3,14
França, Franco	0,3865
Holanda, Florim	42,78
Inglaterra, Libra	453,76
Itália, Lira	0,2638
Portugal, Escudo	5,70
Suecia, Coroa	28,84
Suiça, Franco	38,05

MERCADO OFICIAL

América do Norte, Dólar	18,82
Alemanha, Marco	4,5054
Austria, Schilling	0,7274
Dinamarca, Coroa	2,7254
França, Franco	0,0448
Holanda, Florim	4,9966
Inglaterra, Libra	52,5129
Suecia, Coroa	3,6395

MOEDAS

América do Norte, Dólar	162,21
Alemanha, Marco	39,02
Argentina, Pêso	3,33
Bélgica, Franco Belga	3,30
Chile, Pêso	0,13
Espanha, Pesêta	3,06
França, Franco	0,3508
Inglaterra, Libra	455,63
Itália, Lira	0,2612
Peru, Sol	7,00
Portugal, Escudo	5,67
Suiça, Franco	38,01

Bôlsa de Valores

A Bôlsa de Valores trabalhou ontem, em condições animadas e acusou operações de importância em vários papeis em evidência. As apólices da União nominativas e ao portador ficaram em alta e firmes, bem assim como as Obrigações de Guerra. As municipais Lei 820, planos A e B, tanto as sem coupon como as com coupon ficaram em condições estáveis e bem negociadas. As estaduais de São Paulo e de Minas de sorteios e de renda funcionaram bem colocadas. As ações de bancos regularam calmas e as de companhias firmes, tudo como se vê a seguir:

VENDAS REALIZADAS ONTEM

	União	Cr
1	Unif. Cr$ 500	180,00
71	Idem Cr$ 1.000	605,00
359	D. Emis. Nom.	605,00
7	Idem port.	820,00
60	Idem, Emp. Ant.	810,00
150	Idem	815,00
354	Idem	820,00
	Obrigações:	
3	Guerra Cr$ 500 — C/2 S. V.	400,00
213	Guerra Cr$ 5.000	4.180,00
	Estaduais — Apólices	
10	Minas — Pop.	190,00
3	Minas 5% pt.	340,00
2	Idem 7 por cento	390,00
40	Minas L. 936	510,00
50	Minas Rec. Econ. 1a. Série	860,00
251	Minas 1934 pt. — 1a. Série	85,00
2	Idem 2a. Série	84,00
66	Idem 3a. Série	80,00
400	São Paulo Unificadas	608,00
	Municipais do DF.:	
26	Emp. Municipal — Lei 820 Plano A	600,00
726	Idem	602,00
438	Idem	610,00
600	Idem Ex/cup	580,00
479	Idem Ex/cup	585,00
400	Idem Caut. — Ex/cup.	575,00
31	Emp. Municipal — Lei 820 Plano B	595,00
39	Emp. 1917 pt.	124,00
1	Idem 1931	130,00
43	Idem	131,00
	Municipais dos Estados:	
100	B. Horizonte, 7%	241,00
	Bancos — Ações	
136	Brasil Cr$ 200	940,00
875	Cred. Pessoal — Pref. Cr$ 100	105,00
	Companhias:	
300	Nac. Tec. Nova América Cr$ 600 Nom	673,00
292	Petropolitana Cr$ 200 Nom.	120,00
96	Progresso Industrial do Brasil Nom. Cr$ 200	240,00
1	Panair Cr$ 200	200,50
100	Arno S. A. Pref. Cr$ 1.000	1.050,00
1.000	C. Brahma Pref. Cr$ 200	450,00
50	Idem	452,00
56	Idem	455,00
80	Cigarros S. Cruz Cr$ 1.000 port.	1.650,00
50	Man. de Brinquedos Estrela Pref. Cr$ 1.000	990,00
1.203	Medida Cr$ 200 pt	210,00
100	Sansen Vasconcelos Com. e Ind. de Ferro — Cr$ 1.000 Ord.	800,00
26	Sid. Belgo Mineira Cr$ 1.000 pt.	1.616,00
15	Sid. Nacional Cr$ 200	200,00
2.000	Vale do R. Doce Nom. Cr$ 1.000	700,00
2.000	Willys Overland S. A. Ord. Antigas	116,00
	Debêntures:	
25	Petrobrás — 7% Cr$ 1.000	670,00
	Letras Hipot.:	
250	Bco. Brasil (Carteira Colon.) Cr$ 1.000	730,00
24	Idem de Cr$ 5.000	3.600,00

Café

O mercado de café disponivel funcionou, mal colocado e fraco, com os preços em baixa significativa. Com efeito o tipo 7, baixou Cr$ 2,00 e foi cotado pela comissão de preço a base de Cr$ 268,00 por 10 quilos e durante os trabalhos não houve vendas sôbre o disponivel. Fechou fraco. O movimento verificado foi o seguinte: Entradas 16.219 sacas pela estrada de Rodagem. Embarques 1.161 sacas, sendo 520 para a Europa; 391 para a Africa e 250 para a América do Norte. Existência 714.889. Café despachado para embarques 50.240 sacas.

VALORES POR 10 QUILOS

Tipo 2	318,00
Tipo 3	308,00
Tipo 4	298,00
Tipo 5	288,00
Tipo 6	278,00
Tipo 7	268,00
Tipo 8	258,00

ESTADO DE MINAS

Café comum	Cr$	27,00
Idem, fino	Cr$	48,35

ESTADO DO RIO

Cafe finos	Cr$	31,00

CAFE A TERMO

Não funcionou ontem

Açúcar

Esse mercado regulou ontem, estavel e com os preços inalterados. Entradas 11.986 sacos do Estado do Rio. Saídas 15.037. Existência .... 122.280 sacos.

COTAÇÕES POR 60 QUILOS

Branco cristal	530,00 a 540,00
Mascavinho	430,00 a 440,00

Algodão

O mercado de algodão em rama trabalhou ontem, firme e com os preços inalterados. Entradas 1.433 fardos, sendo 164 do Ceará; 453 do Rio Grande do Norte e 816 de Cabedelo. Saídas 303. Existência .... 23.760 fardos.

Cotações 'Rio Têrmo'
Mercadoria em trapiche no Rio
Pagamento ao prazo de 120 dias
de Janeiro preço por 10 quilos
Fornecido pelo corretor Madeira de Freitas
(CONDIÇÕES DO MERCADO)

ENTREGA PRÓXIMA

	Cruzeiros
Fibra longa	
Seridó tipo 3-4	Sem vendedores
Fibra média	
Sertões tipo 3-4	880,00
Ceará tipo 3-4	850,00
Fibra curta	
Mata tipo 3-4	Sem vendedores
Paulista, tipo 5	660,00

ENTREGA FUTURA

Fibra longa	
Seridó tipo 3-4	1.000,00
Fibra média	
Sertões tipo 3-4	900,00
Ceará tipo 3-4	890,00
Fibra curta	
Matas	685,00

MOPEMA S. A.
INDUSTRIA E COMÉRCIO
RETIFICAÇÃO DE MOTORES
PEÇAS E ACESSORIOS PARA AUTOMOVEIS E CAMINHÕES
Rua Visconde do Uruguai, 141 — Tel. 3117
(Esquina da Av. Feliciano Sodré) — Niterói — E. do Rio

"TEVECÊ"
A MELHOR AGUARDENTE DO BRASIL
Fabricada com as canas escolhidas e engarrafada por
IRMÃOS MATTOS
FAZENDA DA SERRA — MARIPA — MINAS GERAIS
DEPOSITARIOS E VENDEDORES NO RIO:
CASA SOARES DE BEBIDAS
RUA UBALDINO DO AMARAL, 84
TELEFONES: 32-2600 — 42-7483 — 49-9942

BRASÍLIA — FUTURA CAPITAL
AGORA OU NUNCA... VOCÊ SERÁ DONO DE TERRAS
Compre 67 lotes de terras, compreendendo 24.200m2
Bem próximo ao Cinturão Verde de Brasília, por Cr$ 580,00 mensais apenas. E com todos os recursos para habitação imediata.
VENDAS COM: HORACIO MARTINS
Av. Presidente Vargas, 509 — 20.º andar
ou pelos telefones 43-7681 e 43-3244

BANCO BOAVISTA S.A.
Uma completa organização bancária
PAGA OS JUROS MÁXIMOS PERMITIDOS PELO GOVÊRNO
DEPÓSITOS POPULARES ATÉ CR$ 200.000,00 ... 5%
DEPÓSITOS A VISTA SEM LIMITE ... 3%
DEPÓSITOS A PRAZO - 180 dias ... 5%
DEPÓSITOS A PRAZO - 1 ano ... 6%
DEPÓSITOS A PRAZO - 18 mêses ... 7%
Em 31 de Agosto de 1958
DEPÓSITOS
CR$ 4.806.000.000,00
CAIXA
CR$ 1.004.000.000,00
LETRAS DO TESOURO NACIONAL
CR$ 709.000.000,00
EMPRÉSTIMOS E DESCONTOS
CR$ 3.356.000.000,00
Só opera no Rio Janeiro
EXPEDIENTE DAS AGÊNCIAS:
9,30 às 18,00 horas

MÉTODO PINOTTI FOI TEMA DA CONFERÊNCIA DE PALUDISMO

VÍVERES DOS EUA PARA OS FLAGELADOS

WASHINGTON, 24 (UPI-DC) — As instituições de beneficência católicas e protestantes dos Estados Unidos estão intensificando seus embarques de víveres de socorro ao nordeste do Brasil, onde os missionários informam que há milhares de vítimas de inanição em virtude da gravíssima sêca.

O Serviço Católico de Socorro disse que enviou cêrca de 2.000 toneladas de leite em pó, queijo, farinha e outros alimentos. O Serviço Mundial da Igreja, órgão beneficente das religiões protestante e ortodoxa associadas ao Conselho Nacional das Igrejas, anunciou uma contribuição de 15 mil dólares para comprar e distribuir víveres, e pediu às denominações religiosas filiadas, fundos adicionais.

DOENÇAS DA PELE
Sífilis Câncer Eczemas Verrugas Espinhas Queda de Cabelo Furúnculos etc
Dr. Agostinho da Cunha
Assembléia, 73 - Tel 42-1155 - 45-1318 Das 16 às 19 horas

Ministro português dirige os trabalhos

LISBOA, 24 — (FP-DC) — Na Conferência sôbre o paludismo, inaugurada, hoje, nesta Capital, sob a presidência do sr. Martins de Carvalho, Ministro da Saúde, o Comitê de Técnicos escolheu, como particularmente eficaz o processo prognosticado pelo sr. Mario Pinotti, Ministro da Saúde do Brasil, como meio de «contra-atacar» a resistência dos mosquitos.

Essa Conferência que faz seguimento à reunião dos especialistas dessa doença, cujos trabalhos começaram a 9 do corrente e terminaram ontem, se inscreve no ciclo de congressos e conferências que há um mês se realizam em Lisboa e que tem por objetivo a luta contra o paludismo no mundo.

PALUDISMO: TEMA ÚNICO

Enquanto que os trabalhos do primeiro congresso tratavam mais geralmente da evolução dos tratamentos das doenças tropicais, as duas últimas conferências organizadas sob a égide da Organização Mundial de Saúde se ocupam unicamente do problema do paludismo.

Composto pelas mais altas autoridades em matéria de malariologia e animado pelo professor Emilio Pampana, diretor da Divisão de Paludismo da OMS, o Comitê de Técnicos do Paludismo havia se fixado o programa de completar e ultimar os métodos encarados de maneira geral na Conferência do México, em 1955, tendo em vista a supressão do paludismo no mundo.

ATAQUE CONCERTADO

Pela primeira vez na história da medicina, uma doença é alvo de um ataque concertado pelos serviços sanitários dos países que ela assola, com o objetivo de eliminar completamente a infecção num determinado tempo. Na hora atual, 76 países se empenharam em prosseguir na luta contra o paludismo até o seu desaparecimento total dos territórios onde êle ameaça populações que se elevam a 749 milhões de indivíduos.

CONSTITUIÇÃO FRANCESA

O subsolo do Ministério do Interior francês serviu para guardar pilhas de exemplares do projeto de Constituição da França, proposto pelo general Charles de Gaulle. No local (foto) são embalados e remetidos para todo o país. A expedição dos exemplares foi intensificada nesta semana que precede ao plebiscito de domingo próximo. — (Foto Intercontinentale-DC)

Turcos rejeitam o plano de Makários

NICÓCIA, 24 — (FP-DC) — O dr. Kutchuk, lider dos turcos de Chipre, rejeitou a sugestão feita por monsenhor Makarios, nos têrmos da qual Chipre poderia se tornar independente.

Em declaração feita à imprensa, o sr. Kutchuk afirmou que os turcos consideravam como absolutamente impossivel aceitar um tal estatuto.

MANOBRA

A sugestão de monsenhor Makarios foi qualificada, pelo dr. Kutchuk, de «manobra política», provocada pela chegada iminente a Chipre de representantes turcos.

Os turcos jamais se afastarão do programa político estabelecido pela Turquia — afirmou Kutchuk. Êles lamentam ver importantes personalidades do Labour Party prontas não sòmente a avalizarem as mentiras gregas, mas também a agir como porta-vozes dos gregos.

SOLUÇÃO JUSTA

«O plano britânico constitui uma solução justa e equitativa, tanto para os cipriotas turcos como para os cipriotas gregos» — declarou sir Hugh Foot, Governador de Chipre, pelo rádio.

«Acolhemos com satisfação a cooperação da comunidade turca. Deixamos a porta amplamente aberta aos gregos, para os quais a nova política comporta numerosas vantagens».

Após ter protestado contra as acusações feitas ao plano britânico, o Governador declarou que estava consciente dos perigos que podia representar êsse plano, mas que as hesitações ou um passo atrás comportariam perigos ainda maiores.

RESISTEM OS UNIVERSITÁRIOS ARGENTINOS

BUENOS AIRES, 24 (FP-DC) — Respondendo à ordem lançada por diversas organizações de estudantes que solicitam a derrogação do decreto pelo qual se concede às Universidades privadas o direito de outorgar títulos universitários, a Faculdade de Direito de Buenos Aires e numerosos estabelecimentos de ensino da capital e do interior, foram ocupadas pacificamente pelos estudantes.

Os jovens pretendem assim afirmar sua oposição ao dito decreto cuja discussão no Parlamento argentino teve matizes dramáticos. Os parlamentares governistas, contràriamente ao manifestado pelo presidente Arturo Frondizi, parecem dispostos agora a derrogar o dito decreto, restabelecendo o ensino leigo em todo o país.

REEXAME

E' possível que o Parlamento examine uma nova interpretação do artigo sôbre o ensino, o que permitiria o funcionamento das universidades particulares, mas sem o direito de conceder títulos. Por sua parte, o Conselho Superior da Universidade de Buenos Aires, em vista da situação criada pelos estudantes resolveu suspender os cursos universitários até 30 do corrente data em que pròvàvelmente o Congresso se terá reunido sôbre êste problema de ensino, que apaixona atualmente os argentinos.

Lutam nas ruas os rebeldes do Líbano

BEIRUTE (Líbano), 24 — (FP-UPI-DC) — Em uma série de violentos choques, que ameaçaram o reinício da guerra civil, apenas 24 horas a posse do presidente Fuad Chehab, 17 libanêses foram mortos. O «Pobeda» — navio de turistas soviéticos — entrou, hoje, no pôrto de Beirute mas os passageiros não puderam desembarcar.

Chehab expediu ordens a seu exército para disparar à vista de qualquer civil armado e, por sua solicitação, os tanques dos fuzileiros norte-americanos se descolaram pela cidade, conseguindo reduzir a série de choques em tiroteios isolados.

PROTEÇÃO AMERICANA

O Embaixador dos Estados Unidos em Beirute ainda não manteve contato com o novo Presidente do Líbano desde que êste oficial assumiu as funções de Presidente da República Libanêsa. Hoje, de manhã, o Embaixador conferenciou com o almirante Holloway, comandante das fôrças norte-americanas no Líbano. Foi distribuida nota, na Embaixada dos Estados Unidos, explicando que os fuzileiros "entraram na cidade para proteger as posições das tropas e as propriedades norte-americanas".

MAO DE FERRO

Chehab adotou sérias medidas para impedir o reinício do conflito armado, que mantém dividido o Líbano desde maio passado, a saber:

— Ordenou às tropas que disparem contra qualquer civil armado; ordenou à falange que feche sua estação de rádio; cortou a linha telefônica do QG do chefe rebelde Saeb Sallah; advertiu que qualquer edifício em que haja franco-atiradores seja alvo de represálias por parte dos tanques e carros blindados; e, implantou na cidade um toque de recolher, até novo aviso, a partir das 18 horas de hoje.

A aparente decisão de Chehab de adotar normas de mão de ferro e fazer um esfôrço a fundo por restabelecer a ordem no país.

RAIOS X DR. VICTOR CÔRTES
Exames radiológicos em residências
TOMOGRAFIAS
Diàriamente das 8 às 11 e das 14 às 17 horas
RUA ARAÚJO PÔRTO ALEGRE, 70 — 9.º andar — Tel.: 22-5330

Aos Ex-Servidores das Emprêsas Incorporadas
Chegou a hora de demonstrar a nossa gratidão ao Deputado
JOÃO MACHADO
Votemos para sua REELEIÇÃO no próimo pleito de
3 DE OUTUBRO
A êle devemos a Lei n.º 3.133, de 19 de julho de 1958, que BENEFICIOU a todos nós funcionários das Incorporadas transferidos para o Serviço Público.
COMERCIÁRIOS E INDUSTRIÁRIOS
Graças a êsse grande batalhador nossas reivindicações foram coroadas de êxito e as de vocês, por certo, também serão.
E' de autoria dêsse deputado O PROJETO 3.737/8, QUE ESTABELECE O LIMITE DE 33 HORAS SEMANAIS AOS TRABALHADORES DE ESCRITÓRIOS E ADMINISTRAÇÃO DA INDÚSTRIA E COMÉRCIO.
Os pedidos de cédulas poderão ser feitos pelos telefones: 49-8389 — 29-1310 — 49-6845
Francisco N. Barreto, pela Comissão
(Pedimos recortar e colar êste apêlo em seus setores de trabalho)

LLOYD BRASILEIRO Patrimônio Nacional
Escritório Central: Rua do Rosário, 2/22
Tel.: 23-1771
Passagens: Avenida Rio Branco, 44/46
Tel.: 43-1247

NORTE
CTE. CAPELA (Paquete) VG. 125 — Ida
Sairá hoje dia 25, às 15 horas para: Ilhéus e Salvador.
NOTA: Êste navio conduzirá cargas sòmente para Ilhéus
ALTE. ALEXANDRINO (Paquete) VG. 122 — Ida
Sairá a 28 do corrente, às 10 horas para: Vitória — Fortaleza — Belém — Santarém — Óbidos — Parintins — Itacoatiara e Manaus.
RIO TOCANTINS (Cagueiro) VG. 128 — Ida
Sairá a 29 do corrente para: Recife e Natal.
Receberá cargas no Armazém 13, até 26 do corrente.
EUROPA
SAIDAS DO RIO
NORDVIIAL
Sairá a 28 do corrente para: Vitória — Barra de Ilhéus — Salvador — Cabedelo — Havre — Dunquerque — Londres — Antuérpia — Roterdam — Bremen e Hamburgo.

LOIDE PANAMA'
Sairá a 17 de outubro para: Vitória — Barra de Ilhéus — Salvador — Cabedelo — Casablanca — Gibraltar — Barcelona — Marselha — Nápoles e Gênova.
AMERICA DO NORTE
SAIDAS DO RIO
LOIDE MÉXICO
Sairá a 26 do corrente para: Vitória e Nova Orleans.
LOIDE HAITI
Sairá a 27 do corrente para: Barra de Ilhéus — Salvador e Nova Iorque.
AMERICA DO NORTE
SAIDAS DE SANTOS
LOIDE MÉXICO
Sairá hoje, dia 25, para: Rio — Vitória e Nova Orleans.
LOIDE HAITI
Sairá a 26 do corrente para: Rio — Barra de Ilhéus — Salvador e Nova Iorque.
AVISO
Qualquer alteração na data de saída dos navios será publicada neste local.

INCENDIADO O AEROPORTO EM HAVANA

HAVANA, 24 (UPI-DC) — Um incêndio gigantesco — possìvelmente criminoso — destruiu, esta tarde, o aeroporto internacional de Rancho Boyeros, propagando-se as chamas com incrivel rapidez.

Os bombeiros de doze estações de Havana sairam rumo ao aeroporto quando já ali se encontravam reunidas milhares de pessoas que assitiam à luta que se empreendeu para impedir que as chamas consumissem por completo o edifício.

FILMAGEM INTERROMPIDA

As chamas podiam ser vistas de uma distância de cinco quilômetros. O incêndio começou pouco antes das 15 horas e as chamas destruiram logo as agências das várias companhias de aviação. Todos os vôos foram suspensos imediatamente e nenhum avião levantou vôo ou aterrou nas pistas do aeroporto.

A emprêsa cinematográfica norte-americana RKO estava filmando cenas no aeroporto no momento em que começou o incêndio e o pessoal teve que abandonar os equipamentos ate o rápido avanço das chamas.

PREJUIZO: 10 MILHÕES

O aeroporto militar do Acampamento de Columbia, situado a uns 20 quilômetros do centro de Havana, foi imediatamente preparado para a aterragem e subida dos aviões comerciais.

Duas horas depois de iniciado o incêndio, as chamas que envolviam todo o edifício não haviam chegado aos hangares em que se encontravam em reparos vários aviões.

A construção do aeroporto, administrado pela Companhia de Aeroportos Internacionais custou aproximadamente 10 milhões de dólares. A construção terminou há pouco mais de três anos.

José Frejat
Nacionalista
Candidato
para Vereador - P.S.B.
Escritório: Av. Rio Branco, 173, sala 304.
CÉDULAS: Pelos tels.: 45-6208 — 36-1089 — 28-9757 — 32-4182 ou 22-4683

PROF. RENATO SOUZA LOPES
Clinica Médica — Especialista Aparelho digestivo
México 98 tel. 22-7227 às 16,30 hs.

OTAN VAI REUNIR-SE NOS EUA

WASHINGTON, 24 — (FP-DC) — Os Estados Unidos convidaram o Conselho da OTAN a se reunir no nível de Ministros de Negócios Estrangeiros, nesta Capital, de 2 a 4 de abril do próximo ano, anunciou o Departamento de Estado.

Essa reunião será seguida de cerimônias destinadas a marcar o 10.º aniversário da assinatura do Pacto do Atlântico. Êsse Pacto havia sido assinado pelos 12 países fundadores a 4 de abril de 1949.

CONVITE ACEITO

Num comunicado entregue hoje à tarde à imprensa, o Departamento de Estado anuncia que o Conselho da OTAN aceitou o convite de Washington.

DOENÇAS DA PELE
Sífilis Câncer Eczemas Verrugas Espinhas Queda de Cabelo Furúnculos etc
Dr. Agostinho da Cunha
Assembléia, 73 - Tel 42-1155 - 45-1318 Das 16 às 19 horas

IPASE — Departamento de Aplicação de Capital
EDITAL N.º 103/58
Fornecimento de condutores de isolamento térmo-plásticos para o Bloco n.º 9 da Quadra 208, Tipo B2 do Conjunto Residencial do IPASE em Brasília
O Presidente da Comissão de Concorrências do Departamento de Aplicação do Capital do IPASE, criada pelas Instruções n. 41, de 2 de junho de 1955, faz público, para conhecimento dos interessados, que, no dia 7 de outubro próximo, às 14,00 horas, o referido órgão receberá propostas para o fornecimento de condutores de isolamento térmo-plástico, para o Bloco n. 9 da Quadra 208, tipo B2, do Conjunto Residencial do IPASE em Brasília, conforme Edital n. 95/93, publicado no "Diário Oficial" de 17-9-58, às fls. 20.514 e Edital de Retificação n. 100/58, publicado no mesmo órgão do dia 19-9-58, às fls. 20.670.
Rio de Janeiro, 20 de setembro de 1958
COMISSÃO DE CONCORRÊNCIAS DO DC
FABIO ALVES RIBEIRO
Presidente-Substituto

TERRENOS EM NITERÓI
Vendemos em prestações mensais desde Cr$ 250,00 sem juros, magníficos lotes situados a 20 minutos da estação das Barcas, de 10 x 30 metros, já demarcados, em ruas abertas e prontos para receber construções. Posse imediata. Bairro servido por várias linhas de ônibus, com todo o comércio, cinema, escolas, churrascarias, etc., junto à estrada asfaltada Amaral Peixoto. Loteamento de acordo com o Decreto-lei 50 e Regulamento Decreto 3079. Procure-nos HOJE MESMO para combinar sua visita aos terrenos, sem despesa ou compromisso.
AV. RIO BRANCO, 11 — 11.º andar. Tels.: 43-8578 e 43-9486.

BRASIL DE HOJE
BRAZIL OF TO-DAY
BRASIL DE HOY
À VENDA O N.º 54
O cinema é bom negócio (IV) — Café: O Primeiro Plano de Valorização — História Secreta do Aumento do Leite — E' ou não necessária a importação de cimento? — A indústria aeronáutica nacional — Vão os americanos explorar as riquíssimas reservas do quadrilatero ferrífero de M. Gerais — Vagões fora dos trilhos — Concessões monstruosas prejudicam os portos de Salvador e Ilhéus — S. Paulo quer produzir lãs de que necessita — O azeite português e o mercado brasileiro — Balanços & Analises.

PRIMEIRO PLANO — P. M. C.

W. H. Auden: À Memória de W. B. Yeats

(TRADUÇÃO)

Desapareceu no pior momento do inverno:
Os arroios estavam gelados, os aeroportos quase desertos,
A neve desfigurava as estátuas públicas;
O mercúrio caiu à bôca-da-noite.
Oh, todos os instrumentos dizem o mesmo:
O dia de sua morte foi um dia escuro e frio.

Longe de sua enfermidade,
Os lobos corriam em florestas perenemente verdes,
O rio camponês ficava indiferente ao cáis elegante;
Línguas lutuosas
Apartaram dos poemas do poeta a sua morte.
Para êle, no entanto, era a última tarde para ser êle mesmo,
Uma tarde de enfermeiras e rumores;
As províncias de seu corpo revoltaram-se,
As praças de seu espírito ficaram vazias,
O silêncio invadiu os subúrbios,
A corrente de seus sentidos foi cortada:
Êle passou a ser os seus admiradores.

Agora se dispersou por uma centena de cidades,
Todo entregue às afeições desconhecidas,
Para encontrar a ventura em um bosque diferente
E o seu castigo sob um código de consciência estrangeiro.
As palavras do morto
Nas entranhas dos vivos se transformam,

Mas na importância e no ruído do amanhã,
Quando os corretores rugem como bêstas no chão da Bôlsa,
Os pobres recebem seus sofrimentos, aos quais já estão bem (habituados,
E cada, na prisão de si mesmo, está convencido de sua li- (berdade,
Alguns milhares pensarão nesse dia
Como se pensa em um dia no qual se fêz algo um pouco (incomum .

Oh, todos os instrumentos dizem o mesmo:
O dia de sua morte foi um dia escuro e frio.

ASTROLOGIA — Prof. Mirakoff

Peça Favores

HOJE, 25 — Bom para pedir favores e para consulta. As horas da tarde servirão para iniciar viagem.

ACONTECERÁ HOJE AO LEITOR

Seguem-se as possibilidades felizes ou não de hoje com horas e números razoáveis para todos os leitores nascidos em quaisquer dia, mês e ano dos seguintes períodos:

PARA OS NASCIDOS:

ENTRE 22 DE DEZEMBRO E 20 DE JANEIRO **(Capricórnio)** Altos propósitos, realizações malbaratadas, indisposições e projetos novos. 9, 10 e 11; 32, 34 e 35 (horas e números).

ENTRE 21 DE JANEIRO E 18 DE FEVEREIRO **(Aquário)** Dia sem grandes acontecimentos, 7, 9 e 12; 38, 49 e 56 (horas e números).

ENTRE 19 DE FEVEREIRO E 20 DE MARÇO **(Pisces)** Melancolia, mal-estar e desavenças conjugais 8, 21 e 23; 14, 52 e 67 (horas e números).

ENTRE 21 DE MARÇO E 20 DE ABRIL **(Áries)** Apreensões, desistência de amigos, falta de ar e rusgas sentimentais. 18, 20 e 23; 27, 33 e 41 (horas e números).

ENTRE 21 DE ABRIL E 20 DE MAIO **(Touro)** Complicações domésticas e ansiedade por causa de pessoas da família ou objeto de seus amores. 12, 17 e 18; 34, 35 e 36 (horas e números).

ENTRE 21 DE MAIO E 20 DE JUNHO **(Gêmeos)** Ambiente agradável, sensação de bem-estar e volúpia pelo prazer. 3, 4 e 12; 12, 13 e 14 (horas e números).

ENTRE 21 DE JUNHO E 22 DE JULHO **(Câncer)** Saúde abalada e perturbações conjugais. 3, 5 e 13; 10, 48 e 68 (horas e números).

ENTRE 23 DE JULHO E 20 DE AGÔSTO **(Leão)** Sonhos estranhos, vertigens e desordens psíquicas. 21, 22 e 23; 21, 75 e 77 (horas e números).

ENTRE 21 DE AGOSTO E 22 DE SETEMBRO **(Virgem)** Boas possibilidades sociais e êxito com o sexo oposto, 13, 16 e 17; 31, 34 e 40 (horas e números).

ENTRE 23 DE SETEMBRO E 22 DE OUTUBRO **(Libra)** Dia de maus acontecimentos, 12, 18 e 19; 21, 54 e 55 (horas e números.

ENTRE 23 DE OUTUBRO E 21 DE NOVEMBRO Ambição, desapontamentos. A tarde, será mais agradável. 13, 14 e 15; 11, 41 e 51 (horas e números).

ENTRE 22 DE NOVEMBRO E 21 DE DEZEMBRO Viagens benéficas, encontros agradáveis; a tarde será de pessimismo. A noite de sonhos e visões. Por que não sai uns dias da cidade? Experimente e terá bons resultados. 8, 9 e 10; 35, 36 e 46 (horas e números).

AGUARDEM

o GRANDE SORTEIO

DISCOS.DISCOS.DISCOS.DISCOS.DISCOS.DISCOS.DISCOS.DISCOS.DISCOS. DISCO
GELADEIRAS.GELADEIRAS.GELADEIRAS.GELADEIRAS.GELADEIRAS.GELADEIRAS.G
DISCOS.DISCOS.DISCOS.DISCOS.DISCOS.DISCOS.DISCOS.DISCOS.DISCOS. DISCO
Fls.HI-Fls.HI-Fls.HI-Fls.HI-Fls.HI-Fls.HI-Fls.HI-Fls.HI-Fls.HI-Fls.HI-Fl
DISCOS.DISCOS.DISCOS.DISCOS.DISCOS.DISCOS.DISCOS.DISCOS.DISCOS. DISCO
TELEVISORES.TELEVISORES.TELEVISORES.TELEVISORES.TELEVISORES
DISCOS.DISCOS.DISCOS.DISCOS.DISCOS.DISCOS.DISCOS.DISCOS.DISCOS. DISCO
GRAVADORES.GRAVADORES.GRAVADORES.GRAVADORES.GRAVADORES.GRAV
DISCOS.DISCOS.DISCOS ... DISCOS.DISCOS.DISCOS. DISCO
ASPIRADORES.ASPIRADOR ... RES.ASPIRADORES.ASPIR
DISCOS.DISCOS.DISCOS ... DISCOS.DISCOS.DISCOS
MAQUINAS DE LAVAR ... S DE LAVAR.MAQUINA
DISCOS.DISCOS.DISCOS ... DISCOS.DISCOS.DISCO
RADIOFONOS.RADIOF ... .RADIOFONOS.RADIO
DISCOS.DISCOS.DISCOS ... DISCOS.DISCOS.DISCO
ORQUESTROLAS.ORQU ... STROLAS.ORQUESTRO
DISCOS.DISCOS.DISCOS ... DISCOS.DISCOS.DISCO
RADIOS.RADIOS.RADIOS ... S.RADIOS.RADIOS.RAD
DISCOS.DISCOS.DISCOS ... DISCOS.DISCOS.DISCO
LIQUIDIFICADORES.LIQUID ... FICADORES.LIQUIDIFICADORES.LI
DISCOS.DISCOS.DISCOS ... DISCOS.DISCOS.DISCO
GELADEIRAS.GELADEIRAS.GELA ... ADEIRAS.GELADEIRAS.G
DISCOS.DISCOS.DISCOS ... DISCOS.DISCOS.DISCO
Fls.HI-Fls.HI-Fls.HI-Fls.HI-Fls.HI-Fls.HI-Fls.HI-Fls.HI-Fls.HI-Fls.HI-F
DISCOS.DISCOS.DISCOS.DISCOS.DISCOS.DISCOS.DISCOS.DISCOS.DISCOS. DISCO
TELEVISORES.TELEVISORES.TELEVISORES.TELEVISORES.TELEVISORES
DISCOS.DISCOS.DISCOS.DISCOS.DISCOS.DISCOS.DISCOS.DISCOS.DISCOS. DISCO
GRAVADORES.GRAVADORES.GRAVADORES.GRAVADORES.GRAVADORES.GRAV
DISCOS.DISCOS.DISCOS.DISCOS.DISCOS.DISCOS.DISCOS.DISCOS.DISCOS. DISCO

LP

a partir de 1.º de outubro

Britania 1313

2 Milhões para Você!

SOCIEDADE — Jean Pouchard

Bailarinos Levantam Pêso

Dorothéia Vai Agradar na Rebelião de Vila Rica

Esta é a bonita srta. Ligia Maria Bonfim, uma loura dos diabos que tem também alguma chance no desfile final de "Miss Bangu"

A COLETIVIDADE israelita do Brasil comemorou, nestes últimos oito dias, as principais festas do seu calendário religioso. Cêrca de 120 mil judeus brasileiros, 40 mil dos quais vivem neste Rio de Janeiro, festejaram, na semana passada, o "Rosh Hashaná", que, como vocês sabem, é o primeiro dia do ano judáico, o 5.719º, diga-se de passagem. As festas, em tôdas as casas judias, duraram uma semana, até à tarde de anteontem. Nêsse entardecer, quando a primeira estrêla surgiu no céu, um côro sacro, guiado pela potente voz do "hazan", começou a entoar o belíssimo "Kol Nidrei", que marcou o início do "Dia do Perdão". Durante todo o dia de ontem, até, outra vez, o entardecer, os judeus jejuaram e oraram, como manda o ritual do "Iom Kipur". A laboriosa coletividade, e aos meus amigos israelitas, os votos de "L'shana tová" dêste colunista.

•

DENTRO de aproximadamente seis meses, a sra. José Ronaldo ("née" Glorinha Muller) estará recebendo a visita da cegonha.

•

CHEGOU ao Rio o barzinho chinês que o embaixador Hugo Gouthier comprou em Paris para um seu amigo. A peça é, realmente, de rara beleza policrômica e custou sòmente 500 dólares, ao contrário dos 5 mil que havia sido noticiado.

•

VOCÊS sabiam que a sra. Teresa de Sousa Campos, quando solteira, namorou um elegante rapaz que, atualmente, é "hóspede" da Penitenciária Central?

•

AINDA êste ano, será devidamente inaugurada a nova e arquitetònicamente moderna sede do Botafogo, que fica ali no Mourisco.

•

EM benefício da Associação dos Ex-Combatentes, sucederá no próximo domingo no Maracanãzinho, um festival de música com a participação de tôdas as alunas do discutido sr. Mário Mascarenhas.

•

AS mesas para o desfile final do concurso de "Miss Bangu", dia 18 no Copa, só estarão à venda no próximo dia 8. Mas posso informar que mais da metade das mesas para esta noitada em benefício da Pequena Cruzada, já está reservada.

•

NÃO satisfeita com a sua ridícula atuação no "Tourbillon", Tônia Carrero apareceu cantando no programa "Noite de Gala" com uma dose de ridículo ainda maior. Tônia é inteligente. Portanto, fico espantado no ver que até agora, mesmo com a longa experiência que possui nos palcos, Tônia ainda não percebeu o triste papel que está representando.

•

AMANHÃ, teremos no cinema "Rian", a "avant-premiere" do filme "Rebelião em Vila Rica", que sucederá em benefício das Pioneiras Sociais e patrocinado pelas senhoras Sara Kubitschek e Lia Salgado. Trata-se de uma produção nacional que, entre outras coisas, tem como estrêla a srta. Maria Dorothéia Antunes Neto, "Miss Minas Gerais 57". O filme pode não agradar, mas Dorothéia atingirá o ponto exato no gôsto de todos os "playboys" de nossa sociedade.

•

"MISS Universo" revelou mais um predicado ao cantar "Catito", acompanhada ao piano pelo sr. Alberto Lee, no coquetel que lhe ofereceu outra noite o sr. Armin Bernhardt.

•

MAIS uma semana e estará novamente funcionando no Copa o "Tourbillon" do Zilco Ribeiro. O magricela Zilco anda trabalhando com "fúria louca".

•

ALGUMAS senhoras de nossa sociedade estão organizando um "joguinho" regado a chá, que será realizado hoje no Botafogo. A coisa é em benefício da Casa dos Pobres de São Vicente.

•

CONFORME já noticiamos, sábado, o aniversário do Clube Monte Líbano será devidamente comemorado com uma noitada em estado de "black-tie".

•

AMANHÃ, o programa é jantar dançante no Lagoinha Country Club. O "show" da noitada será executado pelas srtas. Vânia Junqueira, Regina Rozemburgo, New Cobra e Manuela de Abreu. Elas vão cantar, dançar, etc.

•

O MOVIMENTADO sr. Antenor Mayrink Veiga vem se revelando o maior "cabo eleitoral" do sr. Eloi Dutra, que será o candidato à deputado mais votado na legenda do PTB — pelo menos, foi o que declarou o sr. Carlos Lacerda em recente entrevista.

•

UM "chuca" aquela figura loura que circulava, outra noite, completamente "in love" com o colunista João Resende.

•

JÁ começaram a aparecer as primeiras candidatas para o concurso, que esta coluna e a revista "Jóia", promovem para escolher a estrêla que viverá o papel de Hilda(em "Dona Xêpa" — peça de Pedro Bloch que será transformada em filme. Amanhã eu conto.

•

LOGO mais o sr. Harry Stone estará recebendo um grupo de amigos para jantar. Detalhes depois.

•

POSSO informar com segurança que todos os bailarinos do Teatro Municipal iniciaram-se na prática do halterofilismo, atendendo a uma nova orientação da direção artística do teatro em pauta. Esta nova diretriz foi motivada pela recente visita dos bailarinos russos que, ao contrário da maioria dos nacionais, possuem uma postura viril e vigorosa.

•

ONTEM, as 15 semi-finalistas do concurso de "Miss Secretária 58", foram apresentadas à imprensa, durante um coquetel no Copa. A srta. Emília Branco de Faro foi a secretária que todos os presentes desejaram contratar. HE BIEN!

•

ESTÁ circulando no Rio o sr. Joseph Griffin, que é o presidente da Esso Standard.

•

CONTINUO ultimando os preparativos para a minha festa das "Dez Senhoritas Mais Elegantes do Brasil de 58". A coisa será dos diabos, e os que não puderam assistir escutarão a irradiação pela Rádio Nacional do Rio, Nacional de São Paulo e Jornal do Comércio de Recife, através do programa "Desfiles Bangu", que é comandado por Ribeiro Martins.

•

NÃO será surprêsa para êste colunista se a srta. Mônica de Noronha França fôr escolhida "Miss Elegante Bangu de 56": ela possui todos os predicados exigidos pelo concurso e... mais alguma coisa.

•

O EMBAIXADOR Edmundo da Luz Pinto contou-me que votará na minha colega Inah de Morais para vereador.

•

COMPREI o "Encontro no Acroporto" do mestre Pongeti mas, infelizmente, algum amigo marôto e fã do Pongeti em pauta levou-o por descuido. Vamos vêr se depois desta nota êle devolve.

•

POR hoje é só. Votem no meu candidato Henrique (Tico) de Moura Liberal para vereador. (Até já com "A Continental na Sociedade"). — Tchau.

•

Enquanto a sra. José Ronaldo espera a visita da cegonha, o seu marido e figurinista prepara os últimos detalhes dos modelos que apresentará no desfile final do concurso de "Miss Bangu"

ARTES — Antônio Bento

Exposição de Brasília em Paris

SEGUNDO despacho da UPI, procedente de Paris, e ontem distribuído aos jornais, o sr. Luther Evans, Diretor Geral da UNESCO, pôs um dos salões do novo Edifício daquele organismo internacional à disposição de nossa Embaixada em Paris, a fim de ser ali realizada uma exposição sôbre a futura capital brasileira.

O fato é digno de nota, mostrando mais uma vez o interêsse que a construção de Brasília desperta no exterior.

As exposições já realizadas, pela Divisão Cultural do Itamarati, em várias cidades européias, foram muito visitadas, prendendo a atenção do público, dos técnicos e dos artistas. É sob êste ângulo que as exposições sôbre Brasília interessam a esta coluna.

OS pintores que venderam quadros à NOVACAP, para decoração do Palácio da Alvorada, estão assustados ou zangados com a demora do julgamento. A compra foi feita há vários meses e até agora os artistas não receberam o dinheiro ou os seus trabalhos de volta.

Segundo a nota dada aos nossos colegas do "Jornal do Brasil", o processo referente à aquisição dos quadros desapareceu, não se encontrando no Catete nem na NOVACAP. Talvez tenha ido para Brasília, ninguém sabe informar com segurança aos interessados.

Cansados de esperar, os artistas "estão dispostos a abrir fogo" contra a NOVACAP.

A notícia causou sensação na cidade.

QUASE todos os artistas que cederam quadros e esculturas para Brasília são concretistas, donde se conclue que, em relação à arquitetura, os construtores de Brasília são vanguardistas mas são irremediàvelmente acadêmicos em matéria de aquisições.

REUNE-SE hoje, às 16,30 horas, na sede da NOVACAP, a Comissão Organizadora do Congresso Extraordinário que a AICA realizará, em Brasília, em setembro de 1958.

Ricardo Costa na "Maison de France"

TENDO obtido em 1957 o prêmio-exposição "Petit Salon", o jovem pintor Ricardo de Castro Costa realizará, a partir de 1.º de outubro próximo, uma mostra de seus últimos trabalhos na "Maison de France". A exposição reunirá óleos, gouaches e desenhos.

Hoje, no Museu Nacional de Belas Artes, às 15 horas, serão exibidos, dentro do programa da exposição educativa Rembrandt, os filmes de Bart Haanstra "Et la mer n'était plus" e "Rembrandt, pintor do Homem". Amanhã, na Escolinha de Arte do Brasil, às 18 horas, passarão três filmes sôbre arte holandêsas, com introdução do Sr. Bastiaan A. Knoppers, Adido Cultural e de Imprensa à Embaixada dos Países-Baixos. Programa: "Escultura Holandêsa na Idade Média" "As sete Províncias" e "Rembrandt, pintor do Homem".

Hoje, Ilana Vered, no Municipal

A jovem pianista israelense Ilana Vered dará hoje, quinta-feira às 21 horas, seu único recital nesta cidade.

Nascida em Israel, Ilana tomou contato com o piano desde tenra idade. Uninsky, C. Bernstein, Lazaro Levy (que a tomou sob sua orientação em Paris) como autêntica revelação.

REGISTRO

EFEMÉRIDES

1855 — Morre, em Niterói, Estado do Rio de Janeiro, Aureliano de Sousa e Oliveira Coutinho, Visconde de Sepetiba.

1856 — Nasce, em Goiás, José Leopoldo Bulhões Jardim.

1859 — Nasce, na Cidade de Sêrro, Estado de Minas Gerais, Pedro Augusto Carneiro Lessa.

1892 — Morre, na vila da Barra do Rio Negro, hoje Manaus, Amazonas, Pedro Luís Simpson.

1902 — Morre, em Belo Horizonte, Minas Gerais, Francisco Silviano de Almeida Brandão.

1938 — Morre, em Fortaleza, Ceará, Guilherme Studart, Barão de Studart.

ANIVERSÁRIOS

FAZEM ANOS HOJE:
SENHORES:

Ministro Cardoso de Miranda — Transcorre hoje a data natalícia do dr. Mário Aloísio Cardoso de Miranda, atualmente em exercício na Embaixada do Brasil em Lisboa, na qualidade de Ministro para Assuntos Econômicos.

— Uriel Alvim — Faz anos hoje o deputado Uriel Alvim, representante de Minas Gerais na Câmara Federal.

— Galdino do Vale; Austregésilo Ataíde, da Academia de Letras; Castelar Rios; Mário Mara; engenheiro Silvio Lopes do Couto; David Carlos Menick; Antônio da Câmara Couto; Eduardo Trindade; Abelardo Niemeyer Carneiro; Antônio Francisco da Silva Bessa; Alvaro de Alencar Filho; André Nascimento; Espinosa Rotier; Valter Rocha; engenheiro José de Oliveira Reis; Francisco de Paula de Oliveira; prof. Clóvis Paulo da Rocha; Ovídio Antônio dos Santos; Eros Tinoco Marques; Francisco Sousa Filho; desembargador Colatino de Araújo Góis e Antônio Rodrigues de Vasconcelos.

— Fazem anos hoje, dia 25, os nossos confrades srs. dr. Mário da Maia, Iberê Goulart, Domingos de Souza Leão, Isaac Volchan, Alvaro Gurgel de Alencar Filho e Sra. Nair Mesquita.

SENHORAS:

Adelaide de Souza Saraiva; Aurora Sofia Henrichs; Virgínia Barcelos Morais e Honorina Lisboa Pinto Leite.

SENHORINHAS:

Aniversaria hoje a srta. Celina Costa, Rainha da Primavera do Vila São João A. C., e filha do sr. Joaquim da Costa.

— Aniversaria hoje, a srta. Vera Martins, funcionária do Instituto Osvaldo Cruz (Manguinhos) e aluna da Escola de Enfermagem do Hospital dos Servidores do Estado.

NASCIMENTOS

Acha-se enriquecido o lar do Sargento David Bezerra Falcão e sua espôsa Ivete Bezerra Falcão, com o nascimento de uma menina que na pia batismal receberá o nome de Denize.

MISSA FESTIVA

O sr. João de Souza e família mandarão celebrar, hoje, missa festiva em louvor a São Cosme e São Damião, às 9,30 horas, na Igreja do Glorioso São Jorge, à Praça da República e, para êsse ato religioso, convidam seus colegas da Federação Metropolitana de Futebol e amigos.

Maria Della Costa introduziu Brecht profissionalmente no Brasil. Está interpretando "A Boa Alma de Setchuan", em S. Paulo

TEATRO — Paulo Francis

Brecht e Realismo

BRECHT não tinha paciência com os realistas tradicionais e, na verdade, ninguém pode recriminá-lo. Desde Ibsen, Tchecov e Strindberg, nenhum dramaturgo conseguiu inovar em ponto de vista ou método, se excetuadas algumas tentativas anti-realistas — de Cocteau a Eliot — que não deixaram lastro para o restabelecimento de uma escola.

Brecht expandiu a fronteira do realismo moderno, deu-lhe características que não possuía. Hoje, pode falar-se de uma forma de expressão, como se fala dos românticos ou dos elizabethanos, que é distinta, individualizada, diferente do mero conceito de literalismo dos primitivos realistas. Sim, porque Ibsen, por exemplo, quando revolucionou, formalmente, o teatro de sua época — êle não foi o primeiro na sua linha de pensamento, mas o que a cristalizou — limitou-se, num certo sentido, a negar seus antecessores, sem pròpriamente recriar cânones formais que substituíssem a expressão romântica. E a personalidade Ibsen que transcende o negativismo de sua forma, um sentimento de poesia suprimida pela rigidez do literal; literal que era necessário, então, opor, exageradamente, contra a estagnação do ponto de vista romântico.

•

A HISTÓRIA da arte está cheia de revoluções assim, negativas. Eric Bentley, analisando a maneira em voga de encenar Shakespeare na Inglaterra, observou que a mesma é, simplesmente, uma negação, pela sobriedade, dos exageros dos Irvings e Beerbohms, atores do princípio do século, que converteram Shakespeare num veículo para ditirambos cênicos, chegando ao absurdo de modificar os finais de tragédias como *Rei Lear*, a fim de não entristecerem muito o seu público. E, voltando a Ibsen, é preciso notar que êle, no término de sua carreira, já mostrava sintomas fortes de descontentamento com o literalismo de "A Casa de Bonecas" e "Espectros"; que procurava um simbolismo mais explícito, mais "artificial", para expressar-se. Basta ler "Solness" ou "Quando nós os mortos despertarmos", para que isso fique patente.

Assim, Brecht pode ser considerado o primeiro dramaturgo a evoluir, depois de Ibsen, dos pioneiros do realismo. Há comediógrafos, como Shaw, por exemplo, que nunca se deixaram prender pelo literalismo, que, à maneira de Brecht, foram procurar na dramaturgia do passado (no caso de Shaw, nas comédias da Restauração) elementos formais que, unidos a seu ponto de vista moderno, resultassem no plano numa expressão mais conscientizada e explícita do literalismo. Mas, em Brecht, o processo é mais completo do que em Shaw. Êle foi ao teatro oriental, cujo ponto de vista básico, o conteúdo, nos é quase incompreensível, e retirou dêle aquela conscientização do sensorial, do instintivo, para aliá-la a um dogmatismo marxista, que, de certo modo, é uma antítese do elaborado primitivismo dos orientais. E é dessa antítese que seu teatro vive. Já imaginaram Marx, com seu hegelianismo modificado, em meio aos bailarinos da Ópera de Pequim? Pois Brecht imaginou essa fusão e conseguiu convertê-la em matéria dramática.

(Continua)

AGENDA DIPLOMÁTICA — Pomona Politis

Bolitreau Chamado Por Frondizi à Casa Rosada

O EMBAIXADOR do Brasil em Buenos Aires, sr. Aguinaldo Boulitreau Fragoso, estêve ontem na Casa Rosada atendendo a um chamado do presidente Arturo Frondizi. Da entrevista participou o sr. Luís Pablo Pardo, Conselheiro Jurídico do Ministério das Relações Exteriores e Culto. Acredita-se que a finalidade do encontro, teria sido a próxima visita a República do Prata, do presidente Kubitschek.

O Chefe da Nação recebeu ontem em audiência, no Palácio do Catete, o Núncio Apostólico, dom Armando Lombardi, e o Embaixador do México, sr. Juan Manuel Alvarez del Castillo.

NAPP negocia com J

ACHA-SE nesta capital o sr. Napp, Vice-Presidente do Banco Internacional, conferenciando com o Presidente da República, com o Ministro da Fazenda, sr. Lucas Lopes, e com os srs. João Batista Pinheiro e Roberto Campos, respectivamente Superintendente e Presidente do Banco Nacional do Desenvolvimento Econômico, a fim de ultimar as negociações de um empréstimo de 73 milhões de dólares, para a construção da reprêsa de Furnas, que será a maior da América do Sul.

Provàvelmente, êste empréstimo, já aceito em princípio, será anunciado oficialmente antes da próxima reunião dos Governadores do Banco Internacional e do Fundo Monetário, a qual terá lugar na India, na primeira semana de outubro próximo.

Rápidas

SEGUE, hoje, para Roma, a fim de assumir seu pôsto, a cônsul Regina Vitória Castelo Branco. ♦ O Ministro da Fazenda da Dinamarca, sr. Viggo Kampmann, sòmente estará nesta capital nos fins de outubro quando já se encontrarão no Rio algumas personalidades de importância nos meios econômicos brasileiros, que no momento se acham fora do país ou em vias de ausentar-se. ♦ Relembrando a França, palestravam animadamente durante o almôço na Maison de France, o embaixador Antônio Mendes Viana, o sr. Paulo Bittencourt, o ministro Djalma Cunha Melo e o ministro para assuntos econômicos da nossa embaixada em Paris, sr. Máximo Silvio Sciallete. ♦ Em missão especial do Ministério do Exterior, seguiu para La Paz o secretário Pedro Ferreira Braga, devendo de lá seguir para Buenos Aires. ♦ Em Londres, comenta a imprensa que o embaixador Assis Chateaubriand está tão impressionado com o quadro do almirante Nelson que pretende mandar pintar, (ainda não foi escolhido o artista que o realizará), a ponto de já haver feito os convites para a recepção de sua inauguração. ♦ Em Bruxelas, o embaixador Hugo Gouthier foi o convidado de honra num almôço promovido pelo Presidente da Câmara de Comércio Belga. ♦ Dizem que o diplomata Vitoriano Viana de Carvalho (o cronista Marcos André) está contando os dias de sua próxima transferência (dentro de oito meses) para Nápoles.

RÁDIO E TV — Nestor de Holanda

Graves Acusações

NAO CREIO que o dr. Rocha Lagoa, digno Juiz de Menores, assista à televisão. Um homem com suas ocupações não deve ter tempo a perder diante do "video". Por isso, é possível que o meritíssimo continue ignorando as gravíssimas denúncias que foram feitas, há poucos dias, por nosso companheiro Mister Eco, no programa "Sem censura", da TV-Rio.

Carlos Thiré, disfarçado de "bicho papão", fazendo cara de promotor de filme brasileiro dirigido por Lulu de Barros, atirou uma dúzia de perguntas meio marotas sôbre o popular comentarista da vida noturna da cidade. Mister Eco foi respondendo a tudo, com precisão, desassombro, sinceridade. Lá pras tantas, o "promotor" quis saber se havia menores trabalhando em "shows" de buates, com certidões falsificadas. O cronista fêz, então, com que aparecesse a vedetinha Celeste Scarlet:

— Estreei num espetáculo do sr. Carlos Machado, com certidão falsificada.

Confirmou a denúncia gravíssima, ratificando declarações já feitas à imprensa pela artista Rose Rondelli. Aguardei uns dias. Ninguém comentou o assunto. Estranhei. Mas acredito que o Juiz de Menores não haja assistido ao "Sem censura". Em caso contrário, o ilustre magistrado teria tomado providências imediatas. S. Exa. não é homem de muita conversa; é de ação.

Comparando mal — e com o devido respeito — é como a sinistrada Camisaria Progresso: não deixa para amanhã o que pode fazer hoje; "se queima" logo.

Machado

DOMINGO passado, ainda não sabia qual a peça que seria moída, torrada e empacotada pelo Teatro de Variedades do Café, sob a administração do sr. Vitor Berbara, o "Francisco de Melo Palheta do teatro pela televisão". Pedi, por isso, que o sr. Berbara respeitasse Machado de Assis, uma vez que nosso maior romancista caíra em domínio público. E fiz ver que o "sargento-mor" do Teatro do Café prestaria grande serviço à inteligência brasileira se jamais encenasse qualquer trabalho do autor de "Dom Casmurro".

Pois não deu outro bicho: no mesmo dia, o sr. Berbara meteu lá uma torrefação do Machado, sempre com o ator Sérgio de Oliveira interpretando o papel de Sérgio de Oliveira e imitando Sérgio de Oliveira perfeitamente. E fêz passar pelo coador duas histórias machadianas, transformando-as em cafezinho de restaurante: fraco, frio e sem açúcar.

O sr. Berbara não tem remédio mesmo. Por que êle não larga o teatro e vai à Guiana Francesa, a fim de adquirir novos punhados de bagas vermelhas da "coffea arabica" com a espôsa do governador Claude D'Orvilliers?

Excelente

ADJETIVO sobrecomum que é muito empregado quando todos nós, os que não têm facilidade de redigir louvaminhas, queremos enaltecer um trabalho que nos entusiasmou sinceramente. Pois bem, é êsse o caso. O Grande Teatro, segunda-feira, na TV-6, estava excelente. Foi encenada a peça "O fugitivo", de Bill Owen, em adaptação e direção de Fernando Tôrres. E três "gigantes", em cena: Fernanda Montenegro, Nathalia Timberg e Italo Rossi.

Excelente!

Itinerário

BODAS de Prata do casal Vicente Celestino-Gilda de Abreu. Será mandada rezar missa de ação de graças na Igreja da Candelária. ●/ A partir das 23,05 a TV-Tupi exibirá o filme "A hora suprema", com Walter Reed. ●/ A pianista Maria Yedda Caddah, às 20,05, na Roquete Pinto, em "Juventude musical" de Francisco Cavalcanti. ●/ Recital de Dilu Melo, no Liceu Literário Português, sob os auspícios do Instituto Luso-Brasileiro de Folclore. ●/ Internado no Hospital do IAPC, em Ipanema, a fim de se submeter a uma intervenção cirúrgica, o produtor Paulo Leblon, da Tupi. ●/ E ainda na Roquete Pinto, às 23 horas, "A mitologia na música", de Ildelindo de Carvalho, focalizando a "Sinfonia n. 6" (A Patética), de Tschaikowski, e "Baba Yaga" de Liadov, abrangendo os temas Amor, Esperança, Desilusão e Feitiçaria.

HOJE, NA TELEVISÃO

CANAL 6 — 11,45: Abertura; 11,55: Crônica semanal; 12,00: Meio-dia; 12,50: Rancho Alegre; 13,35: Televespertino; 14,00: Cine-Jornal TV; 14,30: Colégio do ar; 15: Sessão de cinema; 16: Atrações; 17: Sessão das cinco; 18,00: Sabatinas; 18,35: Clube do titio; 19,30: Rosas da canção; 20,00: Reporter Esso; 20,15: Acumulada musical; 20,45: Novela; 21,05: Espetáculos; 21,50: Reportagem; 22,10: Falando francamente; 23,05: Filme.

CANAL 13: — 13,30: Tardes esportivo-sociais; 17,25: Cine TV-13; 17,45: Cine Informativo; 18,05: Atualidades estudantis; 18,35: Histórias da Vovó Neve; 19,00: Os grandes problemas ferroviários; 19,25: Momento musical; 19,50: Nosso informativo; 20,05: Rio em foco; 20,25: Jóias musicais; 20,55: Ari Barroso e seus calouros; 21,00: Cruzeiro Musical; 21,55: Stelinha Egg; 22,25: Silvinha Teles; 22,45: Congresso em Revista; 23,15: Entrevistas.

MADRUGADA — Mister Eco

Profissão de Vedeta

A NOITE não tem notícias, nada se diz ou se conta e o movimento é fraco. Chegou, assim, em hora oportuna, mais uma colaboração de Paulo Machado Lima — o encarecado-escritor — subordinada ao título de "Requisitos indispensáveis para o exercício da profissão de vedeta no Rio de Janeiro", com o adendo de "Programa elaborado por antigo conhecedor do assunto, atualmente aposentado sem vencimentos nem vantagens". E como se escrever sôbre frivolidades também cansa, "pernas pro ar que ninguém é de ferro" e agradecimentos a PML, o redator de hoje, por ter dado ao Augusto, Sóbrio e Necessário Mister o "merecido repouso" preconizado pelo prof. Mirakoff, nos seus famosos horóscopos:

"Programa"

a) — Ter sido candidata (mesmo derrotada) a "Rainha" (Carnaval, Cidade, Girls, Vedetas, Artistas, Atrizes, Rádio, Cronistas Carnavalescos, etc);

b) — Ter concorrido, pelo menos uma vez, ao concurso de fantasias do Baile de Gala do Municipal;

c) — Ter abundância daquelas especialíssimas polegadas que derrotaram Marta Rocha em Long Beach;

d) — Não mostrar cicatrizes muito evidentes de operação, queimadura, tiro ou navalha, ou tatuagens nas partes permanentemente descobertas (no palco) da superfície epidérmica (aproximadamente 97% dessa superfície);

e) — Não saber dançar ou cantar muito bem, para não causar embaraços às atrações internacionais, nem abrir controvérsias no meio da crítica especializada;

f) — Ser formada em "fofoca" pela Universidade do Méier ou possuir diploma "honoris causa" da mesma especialidade, conferido pelo beletrista Max Gold;

g) — Ser "inimiga fidagal" de, pelo menos, duas das seguintes senhoras: Virginia (Vovó) Lane; Angelita Martinez, Wilza Carla, Ivana Rodrigues, Nélia Paula, Ester Tarcitano, Siwa, Joana D'Arc, incluindo-se uma cena de pugilato, comentada pela imprensa diária e especializada;

h) — Ter sido detida, pelo menos uma vez, seja por agressão, embriaguez, distúrbio de ordem pública, cheque sem fundos ou mesmo por um desvíozinho de plumas qualquer (na pior das hipóteses, detenção pelo Juizado de Menores também serve);

i) — Ter sido casada (mesmo no México, Uruguai ou Araruama), com processo de divórcio ou desquite litigioso amplamente divulgado pela imprensa, se possível com cobertura fotográfica;

j) — Possuir ou ter possuído ligações de amizade íntima com uma das seguintes figuras proeminentes do cenário nacional: 1) o sr. Walter Pinto; 2) um "playboy" três estrêlas (três menções semanais nas colunas de Ibrahim Sued, Jean Pouchard e congêneres); 3) um banqueiro de bicho; 4) um jogador de futebol em evidência, campeão de alguma coisa; 5) um delegado, comissário ou, pelo menos, um detetive de polícia, mas de primeira classe; 6) um deputado estadual, de preferência do Nordeste; e 7) "el rey de la noche" ou uno de sus principes;

k) — Ter prestado "depoimento" perante o A. S. N. Mister Eco, para o segundo caderno dominical do DC; e

l) — Em último caso, a candidata à vedeta, sempre no intuito exclusivo de angariar publicidade gratuita, poderá "casar por amor" com um prêso, de preferência com cerimônia realizada no recinto da própria prisão. E eu sou SOLTEIRO!... (a) Paulo Machado Lima.

Couvert

● Marisa — a Gata Mansa — nas buliçosas noites do Bacará. ● Cantando bonito a moça Malena Rodrigues no Fred's. ● Mariposas mil voejando no "Le Carrousse". ● Rumores de que o Barão Stuckart abrirá brevemente o sucessor do Vogue. ● Célia Biar dando entrevista e culpando os vestidos por sua má apresentação em "Tourbillon". ● Jorge Henrique recebendo para jantar na segunda-feira. ● E o Clube 36 fechado e todo mundo, que por lá passou, "esperado". Só.

PRÉ-ESTRÉIA DE "O JULGAMENTO DO CAPITÃO DREYFUS" COM FINS BENEFICENTES

Às 21 horas de quarta-feira, 1º de outubro, no Metro Copacabana, será realizada a pré-estréia do filme da Metro Goldwyn Mayer em Cinemascope "O Julgamento do Capitão Dreyfus" (I Accuse), com José Ferrer no primeiro papel e como responsável pela direção. Em papéis de destaque aparecem ainda Viveca Lindorfs, Anton Wallbrook, Leo Genn e outros. A renda dessa "great night" reverterá em favor da obra da Vigésima Enfermaria e do Instituto de Endocrinologia da Santa Casa da Misericórdia, motivo pelo qual um ilustre grupo de médicos, com o auxílio de senhoras da nossa sociedade, trabalha no momento para o completo êxito dessa nova pré-estréia programada para o Metro Copacabana. A lotação está praticamente esgotada.

PUBLICAÇÕES

Recebemos e agradecemos o número 23 da Revista "Air France"; Seleções do "Reader's Digest" e Revista do Rádio.

DISCOS — Alberto Rêgo

Homenagem ao Bando da Lua

OS MEIOS musicais cariocas ressentem-se, atualmente, da falta de um conjunto vocal capaz de reeditar o êxito alcançado por alguns conjuntos do passado, na interpretação da música popular brasileira. Um conjunto que reúna os requisitos indispensáveis à consagração, isto é, que alie à técnica aquêle algo indefinível que, inexplicàvelmente, tocando a sensibilidade dos ouvintes, conduz o artista na trilha do sucesso. E êsse algo indefinível é que, desde o tempo do velho Bando dos Tangarás (que teve, entre outras celebridades, o concurso de Noel Rosa, João de Barro e Almirante) vem marcando a popularidade dos nossos conjuntos vocais. Foi o famoso "Bando da Lua" que possuía boa dose do tal "algo indefinível", o primeiro a atingir êxito marcante, permanecendo durante muito tempo no cartaz. Sua feliz interpretação assinalou sucessos retumbantes tais como: "A Hora é boa", "Lalá, Lelé, Lili", "Gosto do outro lado", êsse último de Assis Valente. O sucesso do "Bando" culminou, sem dúvida, com sua atuação nos Estados Unidos onde, como acompanhante de Carmem Miranda, se tornou mundialmente conhecido com o nome de "Miranda Boys". Os "Anjos do Inferno", entretanto, constituíram o melhor e mais popular conjunto vocal brasileiro, tornando-se verdadeira "coqueluche". A êles deve a nossa música grandes sucessos que, até hoje, ainda nos fazem sentir saudades da maneira peculiar que emprestavam às suas interpretações. Aí estão, vivas na memória e na sensibilidade dos apreciadores do gênero, a originalíssima marcha: "Nós, os carecas", "Brasil-Pandeiro" e muitos outros "big hits". Tal como "Bando da Lua" o sucesso dos "Anjos" atravessou fronteiras, tendo o conjunto atuado com agrado na Argentina, Uruguai, Chile e no México. Nêste último país cumpriu longo contrato para apresentações no rádio, discos, buates e películas cinematográficas. Merecem ainda destaque, dentre os conjuntos vocais, os "Quatro Azes e um Coringa" e os "Vocalistas Tropicais". Essas considerações nos ocorreram ao escutarmos o LP "Homenagem ao Bando da Lua", com os Titulares do Ritmo, que vem de ser lançado pela etiqueta Copacabana e que reune os seguintes sucessos dos rapazes dirigidos por Aloisio de Oliveira: "Olha a Lua", samba de Ari Barroso; "Cansado de Sambar", samba d Assis Valente; "Que é que Maria tem?" samba de Assis Valente; "Não Quero não", samba de Assis Valente; "Maria boa", samba de Assis Valente; "Ora, ora", samba de Gomes Filho e Almanir Greco; "Marchinha do Grande Galo", de Lamartine Babo e Paulo Barbosa; "Menina das Lojas", marcha de Lamartine Babo; "E' do Barulho", marcha de Assis Valente e Zequinha Reis; "Arara", marcha de Assis Valente e Leandro Medeiros; "Segure na Mão", marcha de Enéas e Paraguassu; e "Lalá, Lelé, Lili", marcha de João de Barros e Alberto Ribeiro.

Esta homenagem, do moderno conjunto paulista é digna de aplausos. E' êle um produto da evolução por que passa a nossa música popular. Produto de ótima qualidade, afinado, de técnica apurada e harmônicamente perfeito. Falta-lhe, no entanto, aquêle "algo indefinível" que caracterizou todos aquêles conjuntos que conquistaram a preferência do nosso grande público.

CONCURSO "MISS SECRETÁRIA 58"

Num "cocktail" realizado ontem, no Copacabana Palace, foram apresentadas, à sociedade carioca, as semifinalistas do Concurso "Miss Secretária de 1958", uma promoção da Remington Rand do Brasil.

O CARIOCA RECLAMA

BURACO VETERANO

Queixam-se moradores da Lagôa da existência de um grande buraco localizado na Rua Fonte da Saudade, em frente ao n. 160, que tem ocasionado inúmeros acidentes com os veículos que ali trafegam. A calçada também está em péssimo estado, impedindo que os pedestres por ela transitem. Providências devem ser tomadas pelo Prefeito. (Sociedade Amigos da Lagôa).

BARULHO INFERNAL

Na Rua Bartolomeu Mitre, esquina de Mário Ribeiro, funciona uma oficina, clandestinamente, para conserto de automóveis e em cujo interior são realizados consertos até altas horas da madrugada, impedindo que os vizinhos conciliem o sono. Com vistas às autoridades municipais e policiais. (Sociedade Amigos da Lagôa).

PRAÇA ABANDONADA

Está completamente esquecida pela Prefeitura, a praça existente em frente ao Quartel do 8.º GMAC, localizada na Av. Bartolomeu Mitre, no Leblon. As crianças que ali brincavam, já não podem mais, pois além do mau estado da praça, com o mato crescido e os brinquedos quebrados, constantemente é visitada por grupos de maus elementos e desocupados, pondo em risco a segurança das próprias crianças. Os moradores daquela localidade solicitam das autoridades competentes urgentes providências. (Sociedade Amigos da Lagôa).

O JOGO CONTINUA

Apesar de ter sido recentemente fechada pela Polícia, voltou a funcionar a "fortaleza" de jôgo do bicho' localizada num bar da esquina da Rua Frei Leandro com a Rua Jardim Botânico. Maior agora é o número de apostadores. Os moradores daquela rua solicitam às autoridades policiais seja definitivamente fechado aquêle antro de tavolagem. (Sociedade Amigos da Lagoa).

MOLHEM AS PLANTAS

Cêrca de cinco mil árvores foram plantadas pelo Departamento de Parques e Jardins da Prefeitura em tôda a extensão da Lagôa; entretanto aquelas árvores estão morrendo por falta de irrigação. Por êste motivo a Sociedade Amigos da Lagôa solicita aos residente nas proximidades do local onde foram tais árvores plantadas, que não deixem que as mesmas morram por falta de irrigação, bastando para isto, diàriamente, um pouco de água.

REUNIÃO DE CASAIS

A Praça General Álcio Souto, está sendo ponto de reunião de inúmeros casais, que praticam atos atentatórios à moral, pela falta de policiamento. Os moradores da praça solicitam das autoridades, seja destacado um guarda para policiar aquêle logradouro público. (Sociedade Amigos da Lagôa).

FOI SÓ PROMESSA

A Viação Nacional, que serve o bairro do Grajaú, através de seus dirigentes, entrou em contato com a Sociedade Amigos daquele bairro, a fim de noticiar que, em breve, seria melhorado o serviço de ônibus da referida emprêsa. Entretanto vários meses já se passaram e a promessa não se concretizou, pelo contrário, com a grande espera de vários meses muito pior é o estado daqueles ôibus. Os moradores do bairro solicitam, por nosso intermédio, sejam tomadas providência por parte das autoridades municipais.

ESCOLA FANTASMA

No final da Rua Araxá, no Grajaú, existe um terreno baldio, com aproximadamente cinco mil metros quadrados, que foi oferecido à Prefeitura para ser ali edificada uma escola pública. O Secretário da Educação e Cultura sabedor do fato, prometeu à comitiva que estêve em seu gabinete no mês de março, que ainda êste ano seriam iniciadas as obras da escola. Entretanto, grande foi a surprêsa dos interessados, ao constatarem que a referida escola não constava do plano das obras da Prefeitura. Por êste motivo solicitam urgentes providências do Prefeito. (Sociedade Amigos do Grajaú).

CINEMA MAIS CARO

Os frequentadores do Cinema Olinda, localizado na Praça Saens Pena, reclamam que além de pagarem 24 cruzeiros pelos ingressos, também são obrigados a se utilizarem de fósforos, para localizar seus lugares, pois aquela casa de diversão não conta com indicadores de lugares.

OS AMIGOS DOS BAIRROS CONTAM COM VOCÊ

Queixas e reclamações para esta seção deverão ser remetidas para o Departamento de Promoção e Vendas do DIARIO CARIOCA — Av. Rio Branco, 25, 2.º s/207, ou através do tel. 23-3662. De segunda a sábado, às 9,05 hs., ouça pela Rádio Mayrink Veiga, em 1.200 Kc., a transmissão das queixas aqui publicadas, que são também remetidas às autoridades competentes.

BAR FRISCO — AR CONDICIONADO — SCOTCH

RUA VISCONDE DE INHAÚMA, 95 - 2.º ANDAR

Venha e... ficará sendo o seu ponto preferido

GRANDE HOTEL ESTORIL

VITÓRIA E. E. SANTO

O maior, o mais luxuoso e o mais moderno Hotel do Estado

End. Tel.: ESTORIL

Você vai rir, do princípio ao fim com as histórias de

"Marmelândia, o País das Maravilhas"

o grande cartaz cômico de MAX NUNES, hoje, às 20 horas, na

RÁDIO MAYRINK VEIGA

com o famoso elenco de comediantes do rádio!

PATROCÍNIO DOS

BISCOITOS AYMORÉ

CARTAZ

TEATROS

DE BOLSO — 27-3122 — "Marido Magro e Mulher Chata". Diàriamente às 21 horas. Sábados às 20,15 e 22,15 horas. Vesperais às quintas e domingos, às 16 horas. "Filhote de Espantalho", aos sábados, às 16 horas.
DO LEME — 37-6412
CARLOS GOMES — 22-7581 — "O Comício" às 20 e 22 horas. Vesperais às quintas, sábados e domingos às 16 horas.
CINELANDIA — "Ladrão por Engano" e "Aí vem o show", às 20 e 22 horas. Quintas, sábados e domingos, vesperais, às 16 horas.
DULCINA — 32-5817 — "Processo de Jesus" às 21 horas. Vesperais às quintas, sábados e domingos às 16 horas.
JARDEL — 27-8712 — "Se Quer... Dê Logo" às 20,20 e 22,20 horas. Vesperais às quintas e domingos às 16 horas.
JOÃO CAETANO — 43-4276 — "Agora é que são elas!", às 21 horas. Vesperais às quintas e domingos, às 15 horas.
MAISON DE FRANCE
MESBLA — 22-7622 — 'Olho Mecânico' às 21 horas. Sábados às 20 e 22 horas. Vesperais quintas e domingos às 16 horas.
MUNICIPAL — 42-6103 —
OLIMPICO — 57-1831 — "Homem, Filósofo e a Pasta", às 21 horas. Vesperais às quintas e domingos às 16 horas.
DA PRAÇA — 37-3709 — "O Chapéu de Palha de Itália", quintas, sextas e sábados, às 21,30 horas. Domingos sessão às 13 horas.
RIVAL — 22-2721 — 'Dona Violante Miranda' às 21 horas. Vesperais às quintas, sábados e domingos, às 16 horas.
RECREIO — 22-8164 — "Tem Jerico, Na Praça", às 20 e 22 horas. Vesperais, às quintas, sábados e domingos, às 16 horas.
REPUBLICA — 22-0271 — "Encosta a Cabecinha" às 20 e 22 horas. Vesperais às quintas e domingos, às 16 horas.
SERRADOR — 42-6422 — "Duelo de Amor" às 21 horas. Vesp. às quintas e domingos, às 16 horas.
SÃO JORGE — "Os Inimigos não Mandam Flôres", às 21 horas. Vesperais às quintas e domingos, às 16 horas.
TABLADO — 26-4555 — "O Matrimônio" e "O Jubileu", às quintas, sextas e sábados às 21 horas. Aos domingos, às 17 horas.
TIJUCA — 22-1039 — "Mulher sem Pecado" — às 21 horas — Vesperais às quintas e domingos às 16 horas.
ZAQUIA JORGE — "Gostoso é Fruta" às 21 horas. Vesperais às quintas e domingos às 16 horas.

CINEMAS

Os lançamentos

O HERÓI DA VANDÉA (L'Eroi della Vandea). Italo-francês. — Tecnicolor. Dirigido por Richard Pottier, com Amedeo Nazzari, Dany Robin e Carla Del Poggio. Drama de guerra. ART-PALACIO, PRESIDENTE, RIO BRANCO, ESKYE (Tijuca e Méier) e MELLO. Horário: 2 — 4 — 6 — 8 e 10 horas. Proibido até 14 anos.

CAVALGADA PARA O INFERNO (The last of fast guns). Cinemascópio. Eastmancolor. Dirigido por George Sherman, com Jack Mahoney, Gilbert Roland e Linda Cristal. Western. S. LUIZ, ALASKA, ODEON, SANTA ALICE, LEOPOLDINA, MIRAMAR, AMERICA, COLISEU, FLORIANO, ODEON (Niterói). Horário: 2 — 3,40 — 5,20 — 7 — 8,40 e 10,20 horas. Proibido até 18 anos.

OS BOAS VIDAS (I Vitelloni). — Italiano. Dirigido por Federico Fellini, com Franco Fabrizi, Alberto Sordi, Franco Interlenghi e Leopoldo Triseste. Comédia. VITÓRIA, COPACABANA, BOTAFOGO, MADUREIRA, VILA ISABEL e BONSUCESSO. Horário: 1,20 — 3,30 — 5,40 — 7,50 e 10 horas. Proibido até 14 anos.

PAIS E FILHOS (Padri e figli). — Italiano. Supercinesmascópio. — Dirigido por Mário Monicelli, com Vittorio De Sica, Marcelo Mastroianni e Antonella Lualdi. — Drama. AZTECA, RIVOLI, NACIONAL, CARUSO COPACABANA, RICAMAR, MEIER, REGÊNCIA, S. PEDRO e S. JOSÉ. Horário: 2 — 4 — 6 — 8 e 10 horas. Proibido até 14 anos.

UMA AVENTURA EM BALBÔA (The Girl Most Likely). RKOscópio. Tecnicolor. Com Jane Powell e Cliff Robertson. Comédia. — PLAZA (a partir de 10 horas), MASCOTE, ASTÓRIA, OLINDA, COLONIAL, ROIAL, ROSARIO e GUARACI. Horário: 2 — 4 — 6 — 8 e 10 horas.

CAVALGADA DE CHARLIE CHAPLIN (The Charlie Chaplin Cavalcade). Cinco sucessos de Carlitos: "O Bombeiro", "Atrás da Cortina", "Casa de Penhores, "O Rique de Patinação" e "Uma Hora da Madrugada". Filmes revsitos, musicados e sonorizados pelo próprio artista. IPANEMA, AVENIDA, IDEAL, CAPITOLIO, VILA ISABEL e MODERNO. Horário: 1,20 — 3,30 — 5,40 — 7,50 e 10 horas. Proibido até 14 anos.

VIVA O PALHAÇO (Merry Andrew) — Cinemascope. Metrocolor. Dirigido por Michael Kidd, com Danny Kaye e Pier Angeli. Comédia. METRO PASSEIO, METRO COPACABANA, METRO TIJUCA, PAX, PALACIO HIGIENOPOLIS e S. BENTO (Niterói). Horário: 2 — 4 — 6 — 8 e 10 horas.

AMAR E MORRER (A Time to Love and a Time to Die). Cinemascópio. Tecnicolor. Dirigido por Douglas Sirk, com John Gavin. Drama de guerra. — CARIOCA, REX, RIAN, e LEBLON. Horário: 2 — 4,30 — 7 e 9,30 horas. Proibido até 18 anos.

SEMENTES DE PAIXÃO (The Naked Earth). Dirigido por Vicent Sherman, com Juliete Greco e Richard Todd. Drama. PALACIO, ROXY, PIRAJA', MADRI, IMPERATOR e D. PEDRO. Horário: 2 — 4 — 6 — 8 e 10 horas. Proibido até 14 anos.

Solicitamos aos srs. exibidores a gentileza de atualizarem as programações e mudanças de filmes, escrevendo ou telefonando para GENILSON GONZAGA - DC — Av. Rio Branco, 25 — Telefone: 23-3239 das 13 às 17 horas

CENTRO

CINEAC TRIANON — 42-6024 — "Sessões Passatempo".
CAPITOLIO — 42-6788 — "Cavalgada de Charlie Chaplin".
COLONIAL — 42-8512 — "Oklahoma".
ESTACIO DE SA' — 32-2923 — "Drango".
FLORIANO — 28-9074 — "Cavalgada para o Inferno".
FLUMINENSE — 28-9074 — "O Corsário da Meia Lua".
IDEAL — 42-9348 — "Um Ladrão Na Noite".
IMPERIO — 22-9348 — "Revolta do Desespêro".
MARROCOS — 22-7970 — "Abutres Humanos" e "Fôrça do Desejo".
MEM DE SA' — 42-2322 — "Na Rota do Inferno".
METRO PASSEIO — 22-6141 — "Viva o Palhaço".
OLIMPIA — 42-1298 — Em obras.
ODEON — 22-1508 — "Cavalgada do Inferno".
PALACIO — "Sementes de Paixão".
PATHE — 22-8795 — "Clube d. Mulheres".
PLAZA — 22-1197 — "Uma Aventura em Balbôa".
PRESIDENTE — 42-7128 — "O Herói da Vandéa".
PRIMOR — 43-6681.
POPULAR — 42-1854 — "A Jornada do Pecado" e "Dominó Kid, o Vingador".
REX — 22-6317 — "Amar e Morrer".
RIVOLI — "Pais e Filhos".
RIO BRANCO — 48-1689 — "Oklahoma".
S. JOSE' — "O Desejo dos Homens".
VITORIA — 42-9020 — "Os Boas Vidas".

ZONA SUL

ALASKA — "Cavalgada para o Inferno".
ART - PALACIO — 57-0466 — "O Herói da Vandéa".
AZTECA — 45-6813 — "Pais e Filhos".
ASTORIA — "Uma Aventura em Balbôa".
BOTAFOGO — "Os Boas Vidas".
CARUSO COPACABANA — 27-5150 "Pais e Filhos".
COPACABANA — 57-5134 — "Os Boas Vidas".
DANUBIO
FLORESTA — 26-6257 — "E o Bicho Não Deu" e "O enigma das Tôrres".
GUANABARA — 26-0339 — "Dois Vigaristas Roubados".
IPANEMA — 47-3806 — "Cavalgada de Charlie Chaplin".
LEBLON — 27-7805 — "Amar e Morrer".
METRO COPACABANA — 37-9707 — "Viva o Palhaço".
MIRAMAR — "Cavalgada para o Inferno".
NACIONAL — "Pais e Filhos".
PAX — 27-6021 — "Viva o Palhaço".
PIRAJA' — "Sementes de Paixão".
POLITEAMA — "Rastos do Espaço" "Vitima de uma Paixão".
RIAN — "Amar e Morrer".
RICAMAR — "Pais e Filhos".
RIVIERA — "O Desejo dos Homens".
ROXI — 27-8245 — "Sementes de Paixão".
ROIAL — "Uma Aventura em Balbôa".
S. LUIZ — 25-7459 — "Cavalgada para o Inferno".

ZONA NORTE

AVENIDA — 48-1667 — "Cavalgada de Charlie Chaplin".
AMERICA — 48-4518 — "Cavalgada para o Inferno".
BANDEIRA — 28-7575.
CARIOCA — 28-8170 — "Amar e Morrer".
ESKYE — 28-5513 — "O Herói da Vandéa".
MADRI — 48-1184 — "A Casa das Amarguras".
PADDOCK LOBO — 48-9610 —
MARACANA — 48-1910 — "Fraulein".
MEIER — 29-1222 — "Pais e Filhos".
METRO TIJUCA — 48-9970 — "Viva o Palhaço".
NATAL — 48-1410 — "Garras da Corrupção".
OLINDA — 48-1082 — "Uma Aventura em Balbôa".
SANTA ALICE — "Cavalgada Para o Inferno".
SANTO AFONSO — "Vitima de uma Paixão".
TIJUCA — "Conte Cinco e Morra".
VILA ISABEL — 48-1310 — "Cavalgada de Charlie Chaplin".

SUBURBIOS DA CENTRAL

ABOLIÇÃO — "O Principe e a Parisiense".
AGUA SANTA — "A História de Um Grande Amor" e "Assassinos a Sangue Frio".
ALFA — 29-6215 — "Sherlock de Araque".
ANCHIETA — "A Baronesa Transviada".
BANDEIRANTES — 29-3262 — "O Tesouro de Romel".
BELMAR — "Misterioso dr. Satã".
BENTO RIBEIRO — "Marechal Hermes 881".
CACHAMBI — "Deuses Vencidos".
COIMBRA — (Ricardo de Albuquerque) — "De Pernas Pro Ar" e "O Preço da Morte".
COLISEU — 29-8753 — "Cavalgada para o Inferno".
DEL CASTILHO — "Melodia Interrompida" e "O Circo Chegou à Cidade".
ENGENHO DE DENTRO — "Vitima de uma Paixão".
ESKYE — "O Herói da Vandéa".
GUARACI — (Rocha Miranda) — "Uma Aventura em Balbôa".
IMPERATOR — "Sementes de Paixão".
IRAJA' — 29-8330 — "Homens Sem Lei".
MADURAIRA — 29-8733 — "Os Boas Vidas".
MARABA — 29-8938
MONTE CASTELO — 29-8230 — "Londres Chama Polo Norte".
NOVO HORIZONTE — "Voltei a ser Homem".
PADRE NOBREGA — "Nem Sansão nem Dalila" e "De Pernas Pro Ar".
PALACIO VITORIA — 48-1971 — "Tambores de Guerra".
PILAR — 29-6460
REAL — "A Nave da Revolta" e "Cavalgada da Aventura".
REALENGO — Bangu 472
REGENCIA — "Pais e Filhos".
RIDAN — "Aconteceu Hoje".
ROULIEN — "Pais e Filhos".
S. JORGE — (Olinda) — "Pais e Filhos".
VAZ LOBO — 29-9698 — "O Sabichão".

SUBURBIOS DA LEOPOLDINA

BRAZ DE PINA — 30-3489 — "Conte Cinco e Morra" e "Pisadas sem Rastos".
BONSUCESSO — "Os Boas Vidas".
CENTRAL — "Refúgio dos Proscritos".
CARMOLI — "Baronesa Transviada".
LEOPOLDINA — 38-9993 — "Cavalgada Para o Inferno".
MAUA — "Clube de Mulheres".
MELLO — "O Herói da Vandéa".
ORIENTE — 30-1131 — "Aventureira do Oriente".
PALACIO HIGIENOPOLIS — "Viva o Palhaço".
PARAISO — 30-1080 — "Vitima de uma Paixão".
PENHA — 30-1121 — "Vitima de uma Paixão".
RAMOS — 30-1122 — "Vitima de Uma Paixão".
ROSARIO — 30-1889 — "Uma Aventura em Balbôa".
SANTA HELENA — 30-2666 — "Oklahoma".
S. PEDRO — 30-1481 — "Pais e Filhos".

ILHA DO GOVERNADOR

ILAMAR — Tel.: 158
GUARABU — "Colégio de Brotos".
JARDIM — "Garras da Corrupção".

NITERÓI

CENTRAL — "A Casa das Amarguras".
EDEN — "Cavalgada para o Inferno".
ICARAI — "A Casa das Amarguras".
IMPERIAL — "Vingança Diabólica".
ODEON — "Mata-me por Favor".
S. BENTO — "Viva o Palhaço".

SÃO GONÇALO

MUTUA

PETROPOLIS

ART-PALACIO — "A Mais Bela Mulher do Mundo".
CAPITOLIO — "Cavalgada de Charlie Chaplin".
PETROPOLIS — "Cavalgada para o Inferno".
DOM PEDRO — "Sementes de Paixão".

JACAREPAGUÁ

BARONESA — 623 — "Resgate do Bandoleiro".

BANGU

MOÇA BONITA — "A Donzela de Ouro".
MODERNO — "Cavalgada de Charlie Chaplin".

CAXIAS

CAXIAS — "Na Fúria de Uma Sentença".
PAZ — "Na Rota do Inferno".
GLORIA — "Adeus às Armas".

TRÊS RIOS

REX — "A Fortuna é Mulher".

SÃO JOÃO DE MERITI

GLORIA — "A Noite do Demônio".

CRYSALIDE TININDO: CAPAZ DE 'ENFIAR' OUTRA

CÊRCA EXTERNA

Oscar Varela

O tempo vai passando e vai aumentando o interêsse pela temporada clássica dêste ano no Tarumã. — Aquelas três provas com boas dotações além do G. P. "Paraná" com 400 mil, vão levar uma cavalhada de primeira para Curitiba no fim dêste ano.

* * *

Comentário de um cronometrista: — TYPHOON THE SECOND é um presente antecipado da futura vereadora Inah de Morais aos seus incontáveis eleitores.

* * *

Fala-se novamente na volta de Antônio Bolino ao Hipódromo da Gávea. Justamente agora que o rapaz anda engatilhado ganhando tudo como líder absoluto das estatísticas no Tarumã.

* * *

CRYSALIDE serve novamente como peão de acumuladas esta tarde. E não adianta a história marota de que agora a turma está mais forte. — Aposta contra só para ver o que acontece...

* * *

Bonito na "pelouse": — Comentava-se a volta da colunista Heloisa Helena à pioneira das notas sociais no turfe. — Que seja verdadeira a boa nova.

* * *

Páreo bonito o penúltimo de hoje. GUANANDI está ameaçando pagar alto apesar de na última sòmente ter sido derrotado em tempo recorde.

* * *

Promessa breve da estréia de Artur Araújo como treinador. Agora além de ISKANDER recebeu GOIERÊ e FLORISA. — O negócio vai sair antes do tempo previsto.

* * *

Claudemiro Pereira além de CRYSALIDE tem outro na mesma embalagem para hoje. Anda voando o APANÁGIO e a turma é quase a mesma.

* * *

NOLCHI aquêle cavalo que deu uma enchente tremenda no Paraná (garantem que o bicho é angorá), estreou têrça-feira última em São Vicente e perdeu para o nosso conhecido NORTON. — Será que esqueceu o que sabia?

* * *

Valdemar Costa anda olhando para o céu e reclama que não chove nem nada. TAFUL, SKIPER e FORUM na lama são outros moços. E' bom sempre lembrar.

* * *

Fora isto, Jorge Burioni falando sôbre o caso do "doppinge" de ELIAS declarou a um repórter ... — "Errei sim mas não manchei o meu nome...". — "Bleanca" de férias virou poeta...

DOENÇAS NERVOSAS E MENTAIS — DR. LUIZ FRAGA
Diàriamente, das 14 às 19 horas na Rua Senador Dantas, 76, 4º and. Em Petrópolis: aos sábados das 14 às 19 hs. Av. 15 de Novembro. Complexos — Insônias — Mêdo — Angústia — Perturbações Sexuais no homem e na mulher. Edifício Profissional — 1º andar. Tels.: 42-3381 — 27-3680

TYPHOON THE SECOND MELHOROU E FICOU NA VEZ

Volta a competir no primeiro páreo desta tarde na Gávea o calavo TYPHOON THE SECOND, com enorme chance para marcar um esperado êxito em sua campanha. Reaparecendo outro dia na turma, sòmente esmoreceu nos metros finais, chegando perto dos ganhadores. Apanhou com aquela atuação o aguerrimento necessário para hoje aparecer na sua melhor forma. Merece, assim, TYPHOON THE SECOND êste lembrete como uma das melhores indicações do programa desta tarde na Gávea.

Rivais: Tapera e Namoradeira

A égua Crysalide obteve duas vitórias (fáceis) na Gávea, através de igual número de apresentações. Em ambas as vêzes a defensora do «Stud» Ipiranga deixou a segunda colocada a uns dez ou onze corpos de luz, e sempre com o jóquei Luís Rigoni de chicote guardado, de ponta à ponta.

No seu recente triunfo a filha de Flamboyant de Fresnay derrotou, entre outras, por vários corpos, as competidoras, Nástia, Capriola Tapira Sorella e Ensaia.

ADVERSÁRIAS

Tapera e Namoradeira são as principais "inimigas" da pilotada de Luiz Rigoni. A defensora do "Stud" Paula Machado vem de um bom segundo lugar para Jaranza, ganhando bem de Cantarelle e Kopie. E Namoradeira reaparece muito bonita e em turma fraca, podendo, inclusive, "endurecer", no final, com Crysalide ou Tapera. Todavia, em carreira normal, a vitória deverá pertencer à pupila de Claudemiro Pereira, com Tapera ou Namoradeira na dupla.

Claudemiro Pereira, preparador de Crysolide. A filha de Flamboyant de Fresnay está invicta na Gávea

Lembretes

1.º PAREO

JARAZAL continua bem. Ótimo placê.

T. THE SECOND, agora, não deve perder. Está bonitão o pupilo da futura vereadora (D. Inah).

FUZILADOR vai correr melhor: Mais leve e no bridão.

2.º PAREO

DONA MAGDA está num pareo à sua feição.

TELUS anda em grande forma.

CORBEILLE baixou um pouco de turma e levará 58 quilos.

3.º PAREO

ANNA D'AUSTRIA pode ganhar, mas não é "barbada".

SARAVA é um ótimo placê. Bom rateio..

TENDRESSE está num pareo fraquíssimo. Tem "chance".

4.º PAREO

CRYSALIDE continua sendo a fôrça. Está invicta.

TAPERA pode formar a dupla.

NAMORADEIRA volta desenturmada. Bom "azar".

5.º PAREO

KISKER ficou na vez. E rival temível.

APANÁGIO pode repetir. Entrou em forma.

DUQUE tem altas possibilidades. Pode chegar no placê.

6.º PAREO

CARAMELO tem tudo para vencer hoje.

LOCATARIO pode formar a "dobradinha".

DIMANCHE é um dos placês mais viáveis.

7.º PAREO

GUANANDI perdeu para recorde, outro dia. Basta confirmar...

RABAZ ficou "encaixotado", na estréia. É "inimigo".

CHAÇO apontou muito bem, 36 nos 600.

8.º PAREO

SKIPER é sério concorrente. Vai leve e gosta dos 1600 metros.

BANJO, pelo retrospecto é a fôrça. Apontou 49" nos 800 metros.

URANIO vai correr bem na milha. Pode vencer de ponta a ponta.

CASAMENTO
NO EXTERIOR — 30 DIAS
Garantia de seriedade — Consulta gratis — Das 9 às 11 e das 15 às 17 — Avenida 13 de Maio, 23 — Salas 715/16 — 42-9282 — DR. LEITE

Programas

MONTARIAS PROVÁVEIS

CORRIDA DE SÁBADO

1.º Páreo — às 14,00 horas — 1.300 metros — Cr$ 80.000,00.

			Quilos
1—1	LYS BLANC	7	55
2	PERLINTINHA	6	55
2—3	ACÚSTICA	2	55
4	XINIADE	5	55
3—5	PEREGRINA	3	55
6	AGASTHA	1	55
4—7	MIRALUA	4	55
8	DINDANDUM	8	55

2.º Páreo — às 14,25 horas — 1.300 metros — Cr$ 80.000,00

			Quilos
1—1	KLANG	8	55
2	PABLITO	1	55
2—3	DÓRICO	7	55
4	DURAZNITO	4	55
3—5	FRENCH CANCAN	6	55
6	RANCHIPUR	3	55
4—7	GAROTO DE OURO	2	55
8	RIO TOCANTINS	5	55
"	RIO MISSISSIPE	9	55

3.º Páreo — às 14,55 horas — 1.600 metros — Cr$ 100.000,00 — PROVA ESPECIAL.

			Quilos
1—1	TALITA	1	56
2—2	MABU	3	53
3—3	VESTA	4	60
4	ROSE REINE	2	51
4—5	OLIA	5	53
6	LA MOROCHA	6	53

4.º Páreo — às 15,20 horas — 1.300 metros — Cr$ 80.000,00

			Quilos
1—1	COMANCHE	4	[illegible]
2	BIG STAR	5	[illegible]
2—3	OLORITO	1	[illegible]
4	TUNQUELEN	6	[illegible]
3—5	C. CANAVERAL	9	53
"	ELSSNER	3	[illegible]
4—	XILO	[illegible]	[illegible]
8	TIO RAINHA	7	[illegible]
9	HERVÃO	2	55

5.º Páreo — às 15,50 horas — 1.400 metros — Cr$ 85.000,00

			Quilos
1—1	OBSTINADO	[illegible]	[illegible]
2	KORKAN	[illegible]	[illegible]
2—3	TANIO	[illegible]	[illegible]
	EVEREST	1	[illegible]
3—5	LORD CARANGA	[illegible]	[illegible]
6	AIRWAYS	[illegible]	[illegible]
4—7	TIO PAULO	[illegible]	[illegible]
8	PLATINO	[illegible]	[illegible]
9	AVAL	2	55

6.º Páreo — às 16,20 horas — 1.400 metros — Cr$ 70.000,00 — (BETTING)

			Quilos
1—1	VIAUT	1	[illegible]
2	CHAT LAURIER	8	[illegible]
2—3	PENSTOCK	11	[illegible]
4	GURUBU	4	[illegible]
5	LOURO	9	[illegible]
3—6	ICHABÓ	2	[illegible]
7	PIPERMAN	7	56
8	AQUILINO	5	[illegible]
4—9	NIPUA	10	[illegible]
10	GRAVE	6	56
11	TIROTEIO	3	56

7.º Páreo — às 16,50 horas — 1.400 metros — Cr$ 85.000,00 — (BETTING)

			Quilos
1—1	DEASY	2	[illegible]
"	LASIANDRA	11	[illegible]
2—2	UKRANIA	4	[illegible]
3	LAROCHEA	3	[illegible]
4	ERMINE	5	[illegible]
3—5	MONTEGS	8	[illegible]
6	DERRAMA	6	[illegible]
	HACONGA	7	[illegible]
4—8	XIRIS	10	[illegible]
9	HORTELA	9	[illegible]
10	LILY ROSE	1	53

8.º Páreo — às 17,20 horas — 1.500 metros — Cr$ 75.000,00 — (BETTING).

			Quilos
1—1	NEWTON	10	50
2	JEAN CLAUDE	4	54
2—3	ENCOURAÇADO	3	50
4	DANGEUR	7	50
3—5	AJAX	8	50
6	MISTER BAGE'	5	58
7	PALMAR	2	50
4—8	FEMIVEL	1	50
9	ZUZUCA	9	50
10	KARBON	6	50

... de domingo

1.º Páreo — às 13,35 horas — 1.400 metros — Cr$ 80.000,00

			Quilos
1—1	SAFARI	4	55
2—2	ANTÁRTICO	3	55
3—3	TORIE'	5	55
4	BOMARCHUE	1	55
4—5	BUFALO BILL	4	55
6	LARCHE	6	55

2.º Páreo — às 14,00 horas — 1.400 metros — Cr$ 80.000,00

			Quilos
1—1	ORIMA	3	55
2—2	UNIAK	2	55
3	XANTIPA	6	55
3—4	POMARSULA	1	55
5	HEBE	5	55
4—6	NETA	4	55
"	NOIRA	7	55

3.º Páreo — às 14,25 horas — 1.300 metros — Cr$ 75.000,00.

			Quilos
1—1	TUNISIA	2	56
2	RIBA	6	56
2—3	TAPIRA	1	56
4	GAVETA	7	56
4	GAVETA	7	56
3—5	SORELLA	3	56
6	OLGUINHA	9	56
4—7	JOLLY MISS	5	52
8	DINARZADE	4	56
"	LOLA	8	56

4.º Páreo — às 14,55 horas — 1.?00 metros — Cr$ 100.000,00 — HANDICAP ESPECIAL.

			Quilos
1—1	PUCENDAS	7	56
"	ESTUARDO	3	54
2—2	PINHEIRO	8	56
3	CLIPE	4	50
3—4	ILE DE FRANCE	6	51
5	[illegible]	1	52
4—6	[illegible] ELIS	5	53
7	PIRANI	2	56

5.º Páreo — às 15,25 horas — 1.400 metros — Cr$ 400.000,00 — G. P. "MARCIANO DE AGUIAR MOREIRA" — (Clássico) — Ultima Prova da Temporada Internacional.

			Quilos
1—1	DULCE	1	56
2—2	GARÇA	2	56
3—3	TURQUEZA	4	56
"	TASMANIA	3	56

6.º Páreo — às 15,50 horas — 1.600 metros — Cr$ 55.000,00.

			Quilos
1—1	RIACHO	11	60
2	HISTÓRICO	8	52
3	CEDRO	3	56
2—4	SEA PRINCE	12	58
5	EXP. DO SUL	9	56
6	ESTOURADO	6	54
3—7	CIMBRONASSO	4	54
8	DIMANCHE	1	56
9	FIRST LOVE	5	58
10	ATENTO	7	56
4-11	BIG BEN	10	54
12	MONTANERO	2	56
"	BALENO	13	54
"	HIGH RED	14	54

7.º Páreo — às 16,10 horas — 1.?00 metros — Cr$ 60.000,00 — (BETTING).

			Quilos
1—1	GIULIUS	9	52
"	ANFORTAS	5	54
2	ABOUKIR	10	[illegible]
2—3	DOVAR	2	[illegible]
4	POMARNEIRO	6	56
5	SMALAH	8	[illegible]
3—6	JARACATIA'	1	56
7	ISEPPI	13	56
8	HUROK	14	56
9	JUCURY	11	56
4-10	WISNITZ	3	56
11	PERNAMBUCANO	12	56
12	PAR DE NOVE	7	56
13	FINITO	4	52

8.º Páreo — às 16,50 horas — 1.?00 metros — Cr$ 65.000,00 — (BETTING).

			Quilos
1—1	URATIM	8	58
"	ULO	9	56
2—2	AFORTUNADO	5	60
3	JACY FRUIT	3	[illegible]
4	MANFADOR	2	[illegible]
3—5	BEIRUTH	1	56
6	JANCZUR	6	[illegible]
7	NAUTA	7	52
4—8	BRACHETTO	11	54
9	BOA VISTA	10	[illegible]
10	ULTRAMAR	4	52

9.º Páreo — às 17,20 horas — 1.?00 metros — Cr$ 75.000,00 — (BETTING).

			Quilos
1—1	BELPHEGOR	10	56
2	VAL	8	56
3	CIÚME	2	56
4	KARVAND	1	[illegible]
2—5	NARAB	13	56
6	TIGER	7	56
7	IBIRAPUITAN	13	[illegible]
8	JACYRNOS	6	[illegible]
3—9	VAIVEM	15	[illegible]
10	LÁTEGO	5	50
11	GARGANTA	11	[illegible]
12	JANJAK	3	56
4-13	NAT KING COLE	12	[illegible]
14	MACON	14	[illegible]
15	PENSTOCK	4	52
"	NONÔ	9	52

P.R. Para Vereador Inah de Moraes

Empreste-me o seu voto por esta vez. Caso eu não corresponda à sua confiança, da outra não vote em mim.

GRANDE PRÊMIO "MARCIANO DE AGUIAR MOREIRA"

Marca a programação clássica a realização, domingo, da prova acima, em homenagem a antigo "turfman", engenheiro ilustre, que foi Presidente do Jockey Club Fluminense e ocupou, ainda, vários outros cargos, tendo sido considerado benemérito em 1917 pelos relevantes serviços prestados à entidade. Foi Aguiar Moreira eleito presidente em 15 de março de 1909 e reeleito até 1918, tendo a prova em seu nome sido disputada pela 1a. vez naquele ano, em substituição ao "Cordeiro da Graça" que fôra instituido em 1909. Era, naquela época aberta a animais de qualquer país e, assim, como ganhadores figuram vários craques que tivemos, como Jockey Club, Maestro, Meyrick, Morisco, Jahú, Parada e outros, passando a ser exclusivo para éguas a partir de 1942, já no Hipódromo Brasileiro. Na história do Aguiar Moreira houve uma desclassificação por falta de pêso, em 1918, quando Pégaso que vencera, passou para último, ficando Melik como ganhador. A primeira dotação desta prova foi de três contos de réis, sendo a atual de Cr$ 400 mil.

COFRES "Internacional"

Temos cofres em todos os tamanhos, para casas comerciais e bancos, porta-fortes, cofres residenciais de embutir na parede e em armário. Todos garantidos contra fogo e roubo, pelos melhores preços — Aproveitem numa visita à nossa Exposição, Rua Luis de Camões, 108. M. J. de Almeida & Cia. Fabricantes e distribuidores desde 1920. Tel. 43.6505.

ASTENIA SEXUAL

Voronot revolucionou a medicina demonstrando a possibilidade de restauração das energias perdidas e do vigor sexual. Chamamos pois a atenção da classe médica para a fórmula do TONOKLEN (comprimidos) destinada a restauração das funções genitais. Nas drogarias ou pelo recembôlso Caixa Postal, 4 — Tijuca — Rio. Telefone: 48-3087 — Peçam literatura grátis

Guanandi na distância é uma pule tentadora

Volta a competir no penúltimo páreo da reunião desta tarde na Gávea, o ligeiro GUANANDI. Vem êste pupilo de Miguel Gil de uma exibição das melhores, quando sòmente foi alcançado nos últimos instantes por ZUZUCA, em sensacional atropelada. Lembramos que para isto foi igualado o recorde dos 1.200 metos na pista de areia. Seguindo na mesma forma, GUANANDI surge hoje como indicação lógica do retrospecto, e para vencer, basta confirmar aquela última performance.

Nossos informes para hoje

1.º Páreo — 1.500 metros — Cr$ 50.000,00 — Cr$ 15.000,00 e Cr$ 10.000,00 — às 13,50 hs. — Record: Tirafogo, 91"4/5

Animais - Jóqueis	Pêso	Possibilidades	Treinadores	Performances	Temp
1—1 Jarazal, C. Dias	52	Candidato de primeira. Tinindo	W. Pedersen	2.º de Canto Lindo — T. Second	91"3/5 1400 AM
" El Bandolero, I. Sousa	52	Reforço discreto para Jarazal	W. Pedersen	7.º de Embate — Canto Lindo	105" 1600 AP
2—2 C. Lindo, J. Portilho	60	Chance de primeira. Gostamos	J. S. Silva	1.º de Jarazal — T. the Second	91"3/5 1400 AM
3 Haiashi, J. G. Silva	52	Não é difícil. Levam fé aqui	W. Aliano	3.º de Canto Lindo — Jarazal	91"3/5 1400 AM
3—4 T. The Second, M. Silva	60	Está bem e é dos prováveis	I. Morais	7.º de Canto Lindo — Jarazal	91"3/5 1400 AM
5 Ojávilo, V. Andrade	56	Não cremos em sua vitória	M. Mendonça	6.º de Acyr — Hemisfério	90" 1400 AL
6 Engajado, J. Reis	52	Nada fará nesta companhia	J. W. Viana	6.º de Irony — Iriswal	92"1/5 1400 AM
4—7 Ispalmen, P. Labre	56	Candidato certo também. Firme	C. Sousa	5.º de Canto Lindo — Jarazal	91"3/5 1400 AM
8 Swing, J. Silva	52	Esperam melhor apresentação	W. Oliveira	5.º de Canto Lindo — Jarazal	91"3/5 1400 AM
9 Fuzilador, P. Fontoura	60	Regular sòmente. Surprêsa aqui	O. Lopes	5.º de Bodocó — Som	102"2/5 1600 AL

Nossa indicação — T. THE SECOND — Adversário — JARAZAL — Bom azar — CANTO LINDO

2.º Páreo — 1.500 metros — Cr$ 50.000,00 — Cr$ 15.000,00 e Cr$ 10.000,00 — às 14,15 hs. — Record: Tirafogo, 91"4/5

Animais - Jóqueis	Pêso	Possibilidades	Treinadores	Performances	Temp
1—1 D. Magda, (x), D. Moreira	60	Está correndo muito. Perigosa	W. L. Pires	3.º de Evidência — Télus	84" 1300 AL
2—2 G. Negra, J. Marinho	54	Melhorou e contam com vitória	S. Amore	2.º de Experiência — Dóris	77"4/5 1200 AL
3 Vovó Anna, Dorneles	60	Não gostamos. Pouca chance	R. Soares	5.º de Evidência — Télus	84" 1300 AL
3—4 Télus, I. Sousa	54	Grande inimiga. Pode figurar	Alv. Rosa	2.º de Evidência — Kzerade	84" 1300 AL
5 Sans Gene, V. Andrade	60	Qualquer dia, surpreende	J. W. Viana	6.º de Evidência — Télus	84" 1300 AL
4—6 Corbeille, H. Cunha	60	Não é difícil ganhar. Muita fé	A. Marques	10.º de Mahazara — Ecaruna	78"1/5 1200 AP
7 Blue Bird, L. Rigoni	56	Está mais firme. Ótimo azar	F. Schneider	5.º de Evidência — Télus	84" 1300 AL
(x) ex-Kzerade					

Nossa indicação — GARÇA NEGRA — Adversária — DONA MAGDA — Bom azar — BLUE BIRD

3.º Páreo — 1.600 metros — Cr$ 65.000,00 — Cr$ 19.500,00 e Cr$ 13.000,00 — às 14,40 hs. — Record: Farineli, 97"2/5

Animais - Jóqueis	Pêso	Possibilidades	Treinadores	Performances	Temp
1—1 Anna d'Austria, L. Diaz	58	Venderá caro a derrota. Candidata	P. Gusso	3.º de Jacoará — Charmaine	85"1/5 1300 AP
2 Chagrine, D. P. Silva	56	A estréia foi fraquíssima. E' duro	R. Costa	9.º de Jacoará — Charmaine	85"1/5 1300 AP
2—3 Tendresse, L. Rigoni	58	Depositária de esperanças. Firme	C. Ferreira	5.º de Cloche d'Or — F. Azul	104"3/5 1600 AP
4 Charmaine, M. Silva	54	Ligeirinha, sendo poule alta...	M. Gil	2.º de Jacoará — Anna d'Austria	85"1/5 1300 AP
3—5 Mary Kar, J. Portilho	54	Fará grande apresentação. Rival	L. Ferreira	4.º de Ferrugem — A. d'Austria	91" 1400 AP
6 Jamborée, G. Queiroz	54	Não cremos em sua vitória	E. Cardoso	4.º de Jacoará — Charmaine	85"1/5 1300 AP
4—7 Ué, P. Labre	58	Páreo aborrecido aqui. Não cremos	C. Sousa	6.º de R. Spectman — Fuligem	76"1/5 1200 AL
8 Saravá, A. G. Silva	54	Tem chance relativa. Placê	R. Barbosa	3.º de Ferrugem — A. d'Austria	91" 1400 AP

Nossa indicação — TENDRESSE — Adversária — ANA D'AUSTRIA — Bom azar — MARY KAR

4.º Páreo — 1.300 metros — Cr$ 75.000,00 — Cr$ 22.500,00 e Cr$ 15.000,00 — às 15,10 hs. — Record: Farineli, 79"2/5

Animais - Jóqueis	Pêso	Possibilidades	Treinadores	Performances	Temp
1—1 Crysalide, L. Rigoni	56	Tinindo. Deve ganhar a terceira	C. Pereira	1.º de Nastia — Capriola	83"4/5 1300 AP
2 Guaba, A. Cardoso	56	Sòmente placê. Difícil vencer	D. Ferreira	7.º de Cerise — Julinha	82" 1300 AU
2—3 Tapera, O. Ulloa	56	Dará trabalho à favorita	E. Freitas	2.º de Javanesa — Neska	96"2/5 1500 AM
4 Corupá não corre	56	Não corre	A. Morales	6.º de Cannes — D'Amour	95"4/5 1500 AL
3—5 Nyasa, U. Cunha	56	Está no melhor de sua forma. Há fé	J. Morgado	1.º de Caraguatá — Apry	89"2/5 1400 AL
6 Gerebaita, J. Ramos	56	Páreo bem reforçado aqui. Portanto	Y. Penha	5.º de Javanesa — Tapera	96"2/5 1500 AM
4—7 Namoradeira, A. Nahid	56	Não é difícil vencer. Tem chance	A. P. Silva	16.º de Just Rose — Juanita (SP)	86" 1400 GL
8 Veneta, J. Marchant	56	Placê apenas. Páreo forte	G. Costa	6.º de Cerise — Julinha	82" 1300 AU
9 Tâmisa, L. Diaz	56	Grande chance de vitória. Tinindo	M. Araujo	1.º de Jabonina — Gadanha	77"1/5 1200 AU

Nossa indicação — CRYSALIDE — Adversária — NYASA — Bom azar — TAPERA

5.º Páreo — 1.400 metros — Cr$ 55.000,00 — Cr$ 16.500,00 e Cr$ 11.000,00 — às 15,40 hs. — Record: Urge, 94"4/5

Animais - Jóqueis	Pêso	Possibilidades	Treinadores	Performances	Temp
1—1 Kisber, U. Cunha	56	Venderá caro a derrota. Tinindo	J. Morgado	2.º de Apanágio — El Valiente	87" 1400 AL
2—2 Duque, D. Moreira	56	Grande chance de vencer. Há fé	L. Ferreira	6.º de El Bacan — Rio Negro	88"1/5 1400 AL
3 El Valiente, I. Sousa	54	Não deve ser desprezado. Cuidado	L. Tripodi	2.º de Apanágio — Kisber	87" 1400 AL
3—4 Forum, I. Amaral	60	Fará excelente apresentação. Rival	V. Costa	1.º de Ganges — Estado Maior	103"4/5 1600 AP
5 Buridan, F. G. Silva	56	Não gosta da raia de areia	Ed. Coutinho	5.º de Forum — Ganges	103"4/5 1600 AP
4—6 Apanágio, J. Portilho	56	Dizem que repete. Tinindo	C. Pereira	1.º de Kisber — El Valiente	87" 1400 AL
" El Bacan, P. Fontoura	56	Apenas ajuda. Correu pouco	C. Pereira	5.º de Andes — Voraz	109"3/5 1800 GL

Nossa indicação — APANAGIO — Adversário — KISBER — Bom azar — EL VALIENTE

6.º Páreo — 1.900 metros — Cr$ 66.000,00 — Cr$ 19.800,00 e Cr$ 13.200,00 — às 16,10 hs. — Record: Zorro, 118"4/5 (BETTING)

Animais - Jóqueis	Pêso	Possibilidades	Treinadores	Performances	Temp
1—1 Caramelo, U. Cunha	56	Venderá caro a derrota. Tinindo	D. Ferreira	2.º de Burundum — Tio Carlos	102" 1600 AP
2 Locatario, M. Silva	56	Poule muito boa. Pode vencer	C. Gomez	2.º de Tio Carlos — Danubius	89"3/5 1400 AM
2—3 Damiron, L. Rigoni	58	Dos principais ganhadores. Há fé	H. Sousa	4.º de Burundum — Caramelo	102" 1600 AP
4 Danubius, A. Reis	52	Poule também excelente. Melhorou	S. Amore	3.º de Tio Carlos — Locatário	89"3/5 1400 AM
5 Dimanche, G. Queiroz	52	Não cremos em sucesso	J. Perez	3.º de Locatário — Riacho	
3—6 Ganges, J. Portilho	60	Seríssimo competidor. Tinindo	L. Ferreira	2.º de Forum — Estado Maior	103"4/5 1600 AP
7 Amigão, C. Diaz	52	Com êste pêso merece cuidado	A. Corrêa	9.º de Campo Flôr — Sea Prince	95"3/5 1500 AL
8 Embate, J. Santos	52	Não é difícil uma colocação	A. Brito	1.º de Canto Lindo — Crediário	105" 1600 AP
4—9 Burundum, P. Fontoura	60	Seguiu em forma. Tem chance	Ed. Coutinho	1.º de Caramelo — T. Carlos	102" 1600 AP
10 Taful, A. G. Silva	58	Sempre levam fé e fracassa	V. Costa	6.º de Tio Carlos — Locatário	89"3/5 1400 AM
11 Abanico, I. Sousa	52	Difícil ganhar. Páreo forte	G. Feijó	11.º de Riacho — Moderno	89"3/5 1400 AM

Nossa indicação — CARAMELO — Adversário — LOCATARIO — Bom azar — DANUBIUS

7.º Páreo — 1.300 metros — Cr$ 75.000,00 — Cr$ 22.500,00 e Cr$ 15.000,00 — às 16,40 hs. — Record: Farineli, 79"2/5

Animais - Jóqueis	Pêso	Possibilidades	Treinadores	Performances	Temp
1—1 Guanandi, J. G. Silva	56	Tinindo. Vem de perder para record	N. Gil	2.º de Zuzuca — Pregonero	73"1/5 1200 AL
2 King Lilac, O. Ulloa	58	Não deve ser despresado. Placê	M. Mendes	7.º de Karbon — Ris	101"4/5 1600 AL
2—3 Liberal, U. Cunha	56	Tem chance de primeira. Há fé	M. Araujo	2.º de Palmar — Rabaz	95"2/5 1500 AM
4 Dutiful, não corre	56	Não corre	J. Araujo	5.º de Quijotesco — Voraz	82"2/5 1300 AU
3—5 Rabal, M. Silva	56	Gostamos muito. Grande rival	C. Gomez	3.º de Palmar — Liberal	95"2/5 1500 AM
6 Kermann, L. Rigoni	56	Agora está sendo levado na certa	P. F. Campos	4.º de Palmar — Liberal	95"2/5 1500 AM
7 Cocal, H. Cunha	56	Poule boa. Dará o que fazer	A. Morales	6.º de Cascaes — Lamiré	87" 1400 AL
4—8 Chaco, D. P. Silva	56	Merece respeito. Anda bem	P. Morgado	5.º de Pernot — Nook	104"3/5 1600 AU
9 Velite, L. E. Castro	56	Não gostamos. Achamos difícil	R. Freitas	5.º de Cascaes — Lamiré	87" 1400 AL
10 Látego, C. Dias	52	Estreante. E' de corrida. Cuidado	H. Sousa	4.º de Da Vinci — Vassalo	132"2/5 2000 AP

Nossa indicação — GUANANDI — Adversário — RABAZ — Bom azar — KERMANN

8.º Páreo — 1.600 metros — Cr$ 65.000,00 — Cr$ 19.500,00 e Cr$ 13.000,00 — às 17,10 hs. — Record, Farineli, 97"2/5

Animais - Jóqueis	Pêso	Possibilidades	Treinadores	Performances	Temp
1—1 Skipper, I. Amaral	54	Contam com sua vitória. Tinindo	V. Costa	2.º de Reyel — Portaló	121"3/5 1900 AL
2 Gudrum, J. Portilho	54	Não cremos em sucesso. E' difícil	S. Amore	1.º de Gilvus — Dovar	90" 1400 AM
3 Tero-Tero, A. Cardoso	54	Nada pretenderá aqui. Eliminado	G. Feijó	7.º de Iskender — Togo	89"1/5 1400 AL
2—4 Parnahyba, M. Silva	58	Está em ótima forma. Grande rival	P. Morgado	2.º de Ultramar — Torquemada	84"3/5 1300 AP
5 Banjo, A. G. Silva	58	Muito cuidado. Dará o que fazer	C. Pereira	11.º de Janczur — Jack Fruit	110"4/5 1800 GL
6 Jangali, L. Diaz	54	O melhor azar da prova. Cuidado	R. Morgado	1.º de Jaracatiá — Gudrum	75"1/5 1200 AL
7 Souvenir, O. Palermo	54	Não cremos que possa triunfar	F. Madalena	6.º de Elias — Bergerac	84"3/5 1300 AP
3—8 Elias, J. Silva	58	Venceu e não levou. Mas há fé	W. Oliveira	1.º de Bergerac — Eagle Son	84"3/5 1300 AP
9 Urânio, J. Marchant	58	Chance de primeira. Pode ganhar	G. Costa	5.º de Ultramar — Parnaiba	84"3/5 1300 AP
10 Casador, I. Sousa	54	Não cremos. Eliminado.	Y. Penha	6.º de Ultramar — Parnaiba	84"3/5 1300 AP
11 Undaio, não corre	54	Não corre	A. Feijó	1.º de Gudrum — Dovar	97"3 1500 AP
4-12 Compatriota, G. Almeida	60	Pode vencer a carreira. Firme	J. M. Freire	3.º de Reyel — Skipper	121"3/5 1900 AL
13 Massacre, D. P. Silva	56	Atuando discretamente. Difícil	A. Morales	9.º de Reyel — Banjo	121"3/5 1900 AL
14 Fandango, não corre	54	Não corre	S. Câmara	10.º de Eagle Son — Banjo	75"1/5 1200 AL
15 T. Frutti (x), U. Cunha	60	Tem bom trabalho. Pode figurar	E. Castillo	4.º de Elias — Bergerac	84"3/5 1300 AP
(x) ex-Abduzir					

Nossa indicação — SKIPPER — Adversário — TUTI FRUTTI — Bom azar — COMPATRIOTA

O Diário Carioca APONTA

Páreos		Duplas
1.º)	T. The Second — Jarazal — C. Lindo	13
2.º)	G. Negra — Dona Magda — Blue Bird	12
3.º)	Tendresse — Ana D'Austria — M. Kar	12
4.º)	Crysalide — Nyasa — Tapera	13
5.º)	Apanágio — Kisber — El Valiente	14
6.º)	Caramelo — Locatário — Danubius	11
7.º)	Guanandi — Rabaz — Kermann	13
8.º)	Skipper — Tuti Frutti — Compatriota	14

Rondó dos Cavalões

Grama, leite e sindicato

Decididamente, não há meios da gente conseguir que êsses diretores compreendam que a grama da pista, não pode, não deve ser cortada rente! Que isso é prejudicial aos animais. Mas, meu Deus, será que êles não enxergam? Será que êles não entendem, mesmo, isso? Será que êles ainda não sabem que a nossa raia de grama foi mal feita, tècnicamente, e que, por isso, quando está sêca, é dura como pedra? E que sendo assim, o único jeito de torná-la menos pedra, e um pouco menos prejudicial, aos membros locomotores do cavalinho, é deixá-la grande, crescida, cheia, a fim de amortecer, um pouquinho o choque?

Será que essa gente não vê isso? Então não há outro remédio: temos, mesmo que pensar que a grama deve ser pra êles...

* * *

Na garage do Jockey está havendo, diàriamente, farta distribuição de leite, promovida por um candidato a vereador. Quero só ver se depois de 3 de outubro, vai continuar essa "caridosa" e "desinteressada" distribuição de leitinho, pros pobres. Quero só ver.

* * *

Como quero ver, também, se depois das eleições o candidato Guilherme Malaquias e o João Goulart, continuarão se interessando pela organização do sindicato dos cavalariços.

Uma noite destas, saindo da minha cocheira, dei de cara com um jipe munido de alto-falante, postado bem ali no portão da Vila Hípica, e um sujeito, lá dentro, gritando: "Atenção! Atenção! cavalariços da Gávea! Compareçam dia tal às tantas horas, em tal lugar! Estarão presentes o vice-presidente João Goulart e o candidato a vereador Guilherme Malaquias! Vai ser formada a Diretoria do Sindicato dos Cavalariços da Gávea! Vai ser organizado o vosso sindicato! Compareçam todos, pois é do vosso interêsse!". E foi por aí afora, numa demagogia louca!

Eu parei, pra escutar, e pra ver se juntava gente. Num juntou nada! O homem cansou de berrar, manobrou o jipe e foi-se embora. E eu também fui-me embora, pensando: Sim senhor! o que é o interêsse hem? Quando é que êsse Malaquias se importou com os cavalariços, e com o seu sindicato? Quando? Mas será que o povo ainda vai trás de pormessas interesseiras? Promessas e leite de vésperas de eleições? Du-vi-d-ó-dó! Povo agora, tá mais esperto. Já sabe que acabou eleição, acabou-se o leite; e sabe, também, que as promessas feitas, jamais serão cumpridas...

* * *

Como vocês sabem, sou candidata à vereadora. E como vocês sabem, também, não estou prometendo nada, nem distribuindo leite, nem franqueando botequins, nem proporcionando "shows". Quem quiser votar em mim, apesar de eu não fazer nada disso encontrará cédulas na Portaria do Jockey Club (sede), na Vila Hípica, 15, e na Rua Barão de Oliveira Castro, 77, aptos. 101 e 102. Ou ainda pedirá pelos telefones: 46-5168 — 27-7868 e 26-8931.

INAH DE MORAES

TUTI FRUTTI PODE SER UMA "SALVAÇÃO DA LAVOURA"

Cada vez melhor de estado, volta a competir no derradeiro páreo da reunião desta tarde na Gávea, o cavalo TUTI FRUTTI. O ex-ABDUZIR vem conseguindo pouco a pouco sua melhor forma e já na última exibição, obteve um bom quarto lugar após dar mesmo alguma impressão no meio da reta. Hoje, em distância do seu agrado e regulando com turma, o pupilo de Castillo tem possibilidades certas para surpreender os favoritos. Quem sabe se não está aí uma boa "salvação da lavoura".

LAERTE FOI ESCALADO NOVAMENTE COMO MEIA

Cartas na mesa

Estão arrolados para prestar depoimento perante o TJD o juiz Valdomiro de Araújo e o sr. Alceu de Castro, protagonistas do rumoroso caso que precedeu à realização do jôgo de juvenis entre o Flamengo e o Vasco.

Vai cair a cortina de mistério que encerra a tragi-comédia do melhor estilo moderno. As cartas serão postas na mesa, a verdade conhecida, os culpados vão ser desmascarados, os inocentes vingados e os neutros rirão a mais não poder pela alegria incontida de se sentirem mais a salvo do que nunca (até quando?...).

Não sabemos por que caminhos se arrastará o processo. Temos, para nós, que tôdas as luzes deverão estar acêsas e as portas abertas, no desenvolver da peça. Nem um só diálogo deve ser negado ao grande público. A verdade, quando aparecer, deve ser conhecida com a clareza do sol, ainda que queime como fogo.

Pelo que se sabe — e é injustificável o mistério em que envolveram a melhor prova acusatória — a carta denunciadora mais parece denunciar um temor incontido da responsabilidade que o "match" em pauta requeria, do que uma denúncia decisiva.

Cremos que acusado e acusador terão muitos e bons trunfos disponíveis para a jogada decisiva. Devem lançá-los todos. E êles terão de ser do domínio público, para que não paire, em futuro, nenhuma dúvida sôbre o que a justiça decidir. Um processo secreto suscitará a ira incontida e justa dos que anseiam pela verdade inteira. Por isso o TJD deve trabalhar às escâncaras, hoje, pelo menos permitindo aos homens da imprensa, acompanhar os lances mais importantes dêsse autêntico "Clássico dos Sabidões".

P.S. — Por que o tal bandeirinha não foi convocado também? Já estará "de serviço"?...

•

O Procopinho vê futebol assim: onze sujeitos de cada lado (com calças curtas) correndo por um pasto imenso e tentando jogar um objeto redondo conhecido no vulgo por pelota dentro de uma rêde igual à dos pescadores, sustentada por três paus, que se convencionou chamar de baliza. Já se vê, o Procopinho não concebe Pinga descer para desarmar Dida numa jogada, nem Osvaldo fazer um gôl a favor, e logo depois um contra. Depois disso tudo o Procopinho ainda é candidato. Nós, por exemplo, só votaremos nele se trocar nosso parêntesis por "Janjão Cisplatim dos ricos"... Topa, Procopinho?

NEY BIANCHI

DANILO ALVIM FAZ CALCULOS:

"Vasco tem mais time; Botafogo mais astros"

«O Botafogo tem mais estrêlas mas o Vasco é um time mais armado e com mais moral» — disse Danilo Alvim ao DC, examinando as possibilidades dos dois grandes adversários para domingo.

Danilo voltou de Minas onde treinava o Cruzeiro e — ao que se afirma — está com um pé no Bangu, onde funcionará como auxiliar de Gentil Cardoso, embora, oficialmente, o grande centro médio de nossa seleção de 50 continue negando.

VASCO E BOTAFOGO

Danilo foi um das maiores personagens do clássico Botafogo e Vasco, a partir de 45, quando foi montado, em São Januário, o famoso "Expresso" E ainda depois de abandonar o Vasco, Danilo foi jogar pelo Botafogo contra o seu antigo clube.

Conhece, portanto, a tradição belicosa do "match".

VASCO, MAIS ARMADO

Pedimos a Danilo Alvim um palpite sôbre a partida. Negou-se a dar o palpite.

— E' um jôgo de prognóstico impossível. Sempre foi.

— Quem está melhor?

— O Vasco. O Vasco é um time mais armado. Está com cada coisa em seu lugar e tem mais moral.

— Mas joga sem Almir, sabia? Acha que influi muito?

— Não dá para quebrar a equipe, que vem engrenada.

BOTAFOGO: CRAQUES

—Então ganha o Vasco, não é?

— Eu não disse que ganhava o Vasco. O Botafogo é um time de craques. E um time de craques pode acertar a qualquer momento. Acentuando, o Botafogo será capaz de tudo.

— E o escore?

— Aí não digo nada. Adivinhar é proibido, e um palpite não vale nada. Por isso vamos ver o jôgo primeiro.

PARA DEPUTADO

General ÂNGELO MENDES DE MORAIS

PSP

PRÓXIMO O FIM DO ESTÁDIO DO FLUMINENSE

Um projeto de lei (vereador Ari Almeida) que autoriza o Prefeito a permutar a área necessária para a construção do túnel Catumbi-Laranjeiras pertencente ao Fluminense F. C., por outra na Avenida Brasil, assinalará o desaparecimento do atual estádio tricolor.

O alargamento da Rua Pinheiro Machado para a obra em foco, atingirá o campo de jôgo do Fluminense e parte da sua sede social, sabendo-se, por outro lado, que o tricolor carioca está acorde com a troca, já que dentro do seu plano de expansão (em pleno desenvolvimento) previu a permuta.

NÃO ONERARA NINGUE'M

Segundo o projeto em foco, a troca não onerará, nem a Prefeitura, nem o Fluminense. A primeira porque com as ouras previstas poderá aumentar sua renda, e o segundo porque poderá prosseguir com maior efetividade em seu plano de expansão.

OLARIA E S. CRISTÓVÃO PELA MANHÃ

O Olaria e o São Cristovão entraram, ontem, em entendimentos visando antecipar o horário do seu jôgo de domingo, no Estádio de Bariri, pelo campeonato carioca de futebol.

Assim, o início da partida, que estava marcada para a tarde de domingo, às 15,15 horas, passará para as 10,15 horas. Em conseqüência, a preliminar será realizada às 8,15 horas.

VENDA ANTECIPADA

A F. M. F. antecipará a venda dos ingressos para os "clássicos" Flamengo x Fluminense e Vasco x Botafogo. Assim é que, a partir de amanhã, as bilheterias do Teatro Municipal e do João Caetano venderão ao público cadeiras numeradas e sem número. No sábado, nêsses mesmos postos, serão colocadas à venda arquibancadas e também cadeiras.

Partido Trabalhista Brasileiro

PARA DEPUTADO FEDERAL

BRIGADEIRO EPAMINONDAS SANTOS

BALAS E DOCES

Comprem diretamente na fábrica Paulista, a varejo por preço de fábrica, balas cristalizadas, recheadas de frutas, e de leite e côco, caramelos sortidos e caramelos toffe, jujuba — amendoim cristalizado e salgadinho, bombons de creme, de licor e recheados de frutas, doces de confeitaria, pé de moleque, mariolas, doce de leite, suspiros, moles e duros, cocadas, geléias, gergelim, banana glacê e cristalizada e outros doces, na Rua Miguel de Frias, 35. — Tel. 48-4799, fica no fim da Avenida Presidente Vargas, adiante da Rua Machado Coelho.

Viana de sobreaviso para a zaga central

— Como estão os meninos?

Gradim não sorriu nem encolheu os ombros e até respondeu assim como quem ouvia a pergunta de longe.

— Estão mais ou menos. A questão da meia direita ficou decidida. Joga Laerte, mesmo. Ramos nem chegou a ser testado porque ficou doente e foi socorrido em casa pelo dr. Valdir Luz.

Dissemos a Gradim que Belini não se sentia com fôrças para jogar sem condição física e êle — sabendo da história — adiantou apenas que ainda não perdeu a esperança de contar com o «capitão» Hilderaldo.

— Mas se não der, Gradim, quem jogará?

— Viana. E uma substituição automática e fatal.

JÔGO DIFICÍLIMO

— E o jôgo?

Gradim pensou durante algum tempo e, quando parecia haver esquecido a pergunta, veio naquela fala mansa e hesitante:

— Que vou dizer do jôgo? E' um jôgo de morte! Está satisfeito?

— Por que jôgo de morte?

— Você não sabe? Vocês não são melhor informados do que nós? Há quanto tempo o Botafogo não vence o Vasco em «matches» de campeonato?

Concordamos com Gradim. De fato, os alvinegros não conseguiram quebrar a «escrita», nas últimas partidas. Êle quis saber exatamente o tempo e o Edgar Freitas — que se considera um sujeito organizado — foi consultar o arquivo.

— Êles só sabem o que nós informamos, Gradim?

Disse o Freitas.

— Espera aí, você interpretou mal. Não quis subestimá-lo.

Freitas riu e leu a ficha:

— Não vencem o Vasco desde o dia 8 de outubro de 1950. Levaram aquêle jôgo por um a zero. Depois o fio virou e só dá Vasco. Tiraram uma casquinha no Rio-São Paulo de 55, em campeonato nunca mais.

— Mas podem tirar domingo, ou não?

Ninguém respondeu.

CORONEL NÃO ASSINOU

— E Coronel, joga?

— Está escalado. Se joga ainda não posso dizer.

— Não assinou?

— Ainda não. Estamos esperando que assine mais hora menos hora.

— Dario assinou?

— Também não.

— Então as coisas podem se complicar. Se nenhum dêles assinar...

— Sempre se ajeitam essas coisas. Mas eu sei que acabam assinando.

ALMIR EMBARCA HOJE

Gradim informou ainda, confirmando nosso noticiário de têrça-feira, que Almir está de fora do clássico de domingo e, ainda hoje, deverá embarcar para São Paulo, onde passará 12 dias. Além de fortemente contundido, Almir precisa de repouso e de retemperar os nervos. E' uma das grandes esperanças de Gradim e o técnico não prescinde dêle para as batalhas decisivas do segundo turno. Aliás, todos se lembram que Gradim, o ano passado, ressuscitou Vavá, arranjando coragem para lhe dar uma licença em pleno campeonato e fazendo o lançamento de Wilson Moreira. Quando Vavá voltou era outro homem. Com Almir, Gradim está utilizando a mesma fórmula.

RAMOS SOCORRIDO PELO DR. VALDIR LUZ

Quanto a Ramos, que esteve cotado para a meia direita, teve violenta intoxicação alimentar, não compareceu ao treinamento na têrça-feira e foi atendido em casa pelo dr. Valdir Luz.

ESCALADO O TIME

Naquele seu sistema de ir informando à imprensa à medida que avança em conclusões de campo, Gradim escalou o time para domingo, com a ressalva de Coronel e Belini. Coronel ainda não assinou e, portanto, não depende dêle. Quanto a Belini, queixando-se dos dois tornozelos, Gradim acha que poderá contar com êle. O Vasco alinhará com Barbosa; Paulinho e Belini; Écio, Orlando e Coronel; Sabará, Laerte, Delém, Rubens e Pinga.

BRASILEIRO DE PÓLO

TAÇA DC FICOU (NOVAMENTE) COM EXÉRCITO

Com novas vitórias sôbre as representações da F. P. H. (seleções A e B), obtidas ontem na Capital bandeirante, as equipes militares do «Andrade Neves» e do «Osório» classificaram-se para disputar as finais do II Campeonato Brasileiro de Polo, firmando novamente superioridade sôbre as representações civis do D. Federal e de São Paulo.

O vencedor das finais ficará de posse da «Taça DIÁRIO CARIOCA», que pertenceu também aos militares no grande certame de polo que o DC promoveu no ano passado.

VITÓRIAS MAIÚSCULAS

As vitórias das equipes «Andrade Neves» e «Osório» sôbre as representações da F. P. H. foram obtidas pelos seguintes resultados: 5 x 4, Andrade Neves, e 8 x 7, Osório.

A final do certame será disputado no próximo domingo, preliando as equipes carioca e paulista, sábado, o título de vice-campeão.

PENTATLO VAI COMEÇAR (HOJE) A CAVALO

Abre-se hoje a parte esportiva do VII Campeonato Sul-Americano de Pentatlo Moderno, com a realização da prova de "Cross a Cavalo", na pista do Regimento Escola de Cavalaria, na Vila Militar, e cujo início está marcado para as 9 horas.

Também para hoje está prevista a segunda reunião do Congresso da União Desportiva Militar Sul-Americana, que será levada a efeito na série da EsCEME, a partir das 17 horas, presentes os delegados do Chile, Argentina e Brasil.

CHANCE PARA O BRASIL

A equipe brasileira, que está integrada pelo tenente Venceslau Malta, capitão Breno Vignoli e tenentes Sálvio Lemos e Aldil Alves Teixeira (reserva: tenente Wilson Ferreira) tem chance de vitória na competição que hoje se inicia, em que pese a categoria das representações adversárias. Amanhã teremos a prova de Esgrima (na Escola de Educação Física do Exército) cumprindo-se sábado a prova de Tiro (EsEFE) e domingo a de natação (piscina do C. R. Guanabara).

Perguntas & Respostas

Valdo e eu: "duro com duro"

REPORTER — O Fla Flu vem aí, Copolilo; você, como o encara?

MILTON COPOLILO — Com aquêle "lugar comum" já bastante gasto: — É mais um jôgo duro para o Fla...

REPORTER — Dê uma opinião séria.

MILTON COPOLILO — Séria como? Então você tem dúvidas de que será um jôgo "pau puro"? (desculpe-me a gíria) que tem uma tradição que torna sempre o seu resultado, seja qual for o estado dos dois times, um mistério?

REPORTER — Você sente assim um Fla-Flu?

MILTON COPOLILO — Perfeitamente. E escorado numa grande experiência extraída já de alguns "Fla-Flus". Por isso, o negócio é botar as "barbas de môlho".

OTIMISMO

REPORTER — Falando assim você dá a impressão de acreditar pouco no Flamengo para sábado. Exato?

M. COPOLILO — Absolutamente. E vou revelar para vocês até o seguinte: alguma coisa está me dizendo que vamos vencer o jôgo, apesar de tôda dureza que o Fluminense possa nos oferecer.

REPORTER — Bem, assim a coisa muda e você já aparece como um otimista cem por cento.

M. COPOLILO — Por natureza eu sou sempre assim. Reajo de forma favorável sejam quais forem as circunstâncias. O diabo que às vêzes os meus "colegas" do Fluminense resolvem não "dar bola" para as minhas reações positivas...

FLAMENGO

REPORTER — Você forma entre os que julgam ser o próximo Fla-Flu um jôgo decisivo para a sorte do Flamengo?

M. COPOLILO — Não. Acredito que, mesmo na derrota, saberemos encontrar reservas para continuarmos como reais candidatos. O Flamengo já demonstrou na sua história que não é clube de curvar a fronte diante de situações adversas.

VALDO

REPORTER — Uma opinião sôbre Valdo, que será o seu mais próximo rival dentro do campo.

M. COPOLILO — Será duro com duro. Valdo, jogador perigoso, às vêzes vem de "copa norte" pra cima da gente. Mas eu conheço os truques para travá-lo. Posso antecipar: será um bom duelo e, de minha parte, devo confessar que até me agrada muito jogar contra avantes do estilo de Valdo.

REPORTER — Agora uma pergunta fora do Fla-Flu: qual a razão de sua permanente "cara fechada"?

M. COPOLILO — Problemas de família. Estou com meu pai doente e, por mais que esforce, não consigo ficar alegre vivendo êsse problema que me diz muito de perto.

REPORTER — Não haverá o perigo de você, dentro dessa circunstância, produzir aquém do que pode em condições normais?

M. COPOLILO — Posso garantir que não. Aliás, as últimas partidas disputadas pelo Flamengo podem confirmar o que estou afirmando. No campo; "viro bicho".

REPORTER — Arriscaria um palpite para o Fla-Flu?

M. COPOLILO — Aquela "alguma coisa" a que me referi acima como tendo sugerido uma vitória do meu clube, não entrou, porém, em maiores detalhes. Não quis me dizer o resultado...

A 48 HORAS DO "CLÁSSICO DAS MULTIDÕES"

Flu com municiadores eficazes: Nilo e Telê

Nilo no setor de municiamento (juntamente com Telê), Jair Marinho na lateral direita (outra vez), Almir na ponta direita formando ala com Mário, tais são as alterações que o Fluminense anuncia como pràticamente efetivadas, já, para o sensacional Fla-Flu de depois de amanhã à noite, no Maracanã.

A fracassada tentativa de conquista do corintiano Índio obrigou aos dirigentes de Álvaro Chaves a socegarem pelo menos nessa semana do «clássico», no que diz respeito ao refôrço do plantel, não tendo sido cogitado, também (incompreensìvelmente) o aproveitamento, em cima, dos dois aspirantes Gutemberg e Romeu, que estão em forma exuberante.

«APRONTO» NOTURNO, HOJE

Hoje à noite J. Vieira deverá dar os retoques finais no quadro, "aprontando" para o Fla-Flu. Enquanto isso, o Departamento Médico redobra sua tarefa, cuidando especialmente de Mário e Valdo, que são os dois que ainda inspiram maiores cuidados. No caso de Mário, há ainda a possibilidade de um duelo com Jair Francisco (se "aprontar" com maior desenvoltura poderá criar um problema para o técnico) para a meia-direita (ponta de lança). A presença de Telê uma vez mais como "insider" esquerdo é fato consumado, devendo o "Fio da Esperança" funcionar na armação, juntamente com o novato Nilo (movimentação ótima terça-feira última e considerado como grande esperança no trabalho de recomposição do "onze").

TUDO PELA VITÓRIA

Os dirigentes tricolores têm prestigiado amplamente o trabalho do técnico nesses dias que antecedem à realização da grande partida. Há, por outro lado, entre os profissionais, um incontido desejo de reabilitação. A anunciada reação da "torcida" (negativa) prevista para a noitada não irrita os jogadores, sendo opinião unânime de que o grosso da platéia tricolor estará com êles, nos momentos decisivos do "match".

FLA-FLU, CHAVE DO MISTÉRIO

Sente-se por outro lado, nas Laranjeiras, que não há muito empenho em alterar radicalmente a equipe (a não ser em suas peças básicas, como vai suceder) nesta semana que antecede ao importante compromisso. O Fla-Flu será uma espécie de chave do mistério. De acôrdo com o seu resultado, grandes alterações poderão surgir em Alvaro Chaves, notadamente no que diz respeito à composição (geral) do plantel, para a campanha do returno.

EQUIPE PROVAVEL

A palavra final sôbre o time do Fluminense será dada somente após o "apronto" desta noite, não sendo poucas as possibilidades do quadro vir a ser escalado somente sexta-feira à noite, após uma revisão médica minuciosa. A primeira vista, porém, o quadro mais capacitado a ser lançado é êste: Castilho; Jair Marinho, Pinheiro, Clovis e Paulo; Nilo e Telê; Almir, Mário (Jair Francisco), Valdo e Escurinho.

O PAR DE MEIAS

Decidindo lançar Laerte pela meia-direita, contra o Botafogo, Gradim recompõe o par de meias que está na foto e que, no primeiro teste, não chegou a fazer coisas grandes. Desta vez Laerte prometeu caprichar e Gradim acreditou. Vamos ver

HOJE, À TARDE:

CANTO DO RIO E BANGU EM MÔÇA BONITA

Bangu e Canto do Rio jogam esta tarde em Moça Bonita, numa partida inicialmente marcada para domingo e antecipada, de comum acôrdo, pelos dois clubes.

Retornam, no time de Moça Bonita, o ponteiro esquerdo Dejair e o comandante Jaime. Na arbitragem funcionará Amílcar Ferreira, cabendo a Cláudio Magalhães a direção dos aspirantes.

HORÁRIOS

A partida de aspirantes será iniciada às 13,30 horas e a de profissionais às 15,30.

O Canto do Rio apresentará a mesma formação que enfrentou o Bonsucesso e as duas equipes alinharão assim:

BANGU — Ubirajara; Darci Santos e Darci Faria; Elcio, Zózimo e Nilton; Alcides, Rubens, Jaime, Décio e Dejair.

CANTO DO RIO — Mauro; Sinval e Hamilton; Pereira, Iberê e Ricardo; Caboclo, Osmar, Zequinha, Paulinho e Quincas.

MÉDICO DO C. DO RIO ELOGIADO POR ATO HUMANO

O Departamento Nacional de Estrada de Rodagem, através do seu Diretor-Geral — Edmundo Regis Bittencourt — encaminhou ao médico João Monteiro Lobato Fraga (Chefe do Departamento Médico do clube Canto do Rio) um sentido agradecimento, pelos relevantes serviços médicos prestados por aquêle facultativo às vítimas de um recente desastre ferroviário ocorrido na Rodovia Rio Petrópolis. Como foi amplamente noticiado, o desastre envolveu um ônibus que transportava nordestinos de Pernambuco para São Paulo, os quais mereceram prontos socorros médicos do dr. João Monteiro Lobato.

Cabelo branco?

Orf-Léne

está mais caro, mas TINGE MELHOR

OUTRA VITÓRIA: MARIA ESTER BUENO (CALIFÓRNIA)

BERKELEY, Califórnia, 23 (FP) — Todos os favoritos se classificaram ontem no segundo turno do Torneio de Tenis de Berkeley.

Entre as moças, a brasileira Maria Ester Bueno venceu Molly Mung por 6-1 e 6-0 e a inglêsa Christine Truman eliminou Rhoda Heron por 6-1 e 6-1.

Na parte masculina, o sueco Ulf Scmidt venceu Ken Lang por 6-1 e 6-1; o chileno Luis Aiala derrotou Jim Gallagher por 6-0 e 6-1, enquanto que o inglês Billy Knight e o australiano Anderson se classificaram sem dificuldade.

HOJE INÍCIO DOS EXAMES MÉDICOS (BASQUETE)

Os cestobolistas cariocas convocados pela CBB para a formação do selecionado brasileiro que disputará em Santiago do Chile o III Campeonato Mundial serão submetidos hoje aos primeiros exames médico-dentário à cargo de uma comissão constituida dos médicos Valdemar Areno e Hélio Mauricio e dos dentistas Mauricio Naslausky e Mário Trigo Loureiro.

No que se refere a parte dentária ficou estabelecido para hoje às 13 horas na Faculdade Nacional de Odontologia um exame completo dos jogadores Algodão, Fernando, Zezinho e Edison, observando-se que em São Paulo os azes bandeirantes convocados pela CBB serão examinados na Universidade Paulista.

Bola PRA Frente

ARNO

MUNDO LOUCO — ARMISTÍCIO ANTES DA GUERRA

♣ O Flamengo, segundo o presidente Hilton Santos, vai acabar contratando o jogador Luz, da Portuguêsa. "Além de ser bom, diz o sr. Hilton Santos, êle é Flamengo". ♣ A saida do jôgo Botafogo 2 x Madureira, 1, domingo, Carlito Rocha dizia: "Acho graça, muita graça: êles pensam que ganharam o jôgo, mas quem ganhou, mesmo, foi São Miguel Arcanjo". E cada vez que dizia isso, tirava do bôlso uma medalha de São Miguel Arcanjo: "Foi êsse que ganhou". ♣ Membros da Diretoria do Vasco, inclusive o presidente Eurico Lisboa, almoçam, agora, na Colombo, no salão vizinho ao da tradicional mesa do Flamengo. No memo salão, almoçam, em mesas separadas, os srs. João Citro, que exprime o Botafogo, e Ailton Machado, que representa o Fluminense; a velha Colombo acolhe todos os clubes.

* * *

O poeta e jornalista Lêdo Ivo resolveu opinar sôbre o jôgo de domingo entre Vasco e Botafogo:

— Ganhará o Botafogo, na certa. Os bons fados estarão ao lado do Botafogo nessa dramática conjuntura esportiva da cidade".

* * *

Esclarecimento ao "Pôsto de Escuta", da revista "Manchete": o general Henrique Lott sempre foi botafoguense. Êle confessou isso ao sr. José Alves de Morais, quando êste, na Presidência do Flamengo, fêz uma visita ao Ministro da Guerra. Na ocasião, o general disse que era botafoguense, acentuando:

— Flamengo doente é o meu neto.

* * *

Agora, é o próprio Pelé quem anuncia que o Santos vendeu seu passe por 40 milhões ao Real Madrid. Pois que o sr. Athié desminta o Pelé como o fêz há alguns dias quando encheu de negativas as páginas esportivas do Rio e de S. Paulo.

Nosso consôlo é êste: o futebol brasileiro perderá Pelé mas o presidente Athié, se Deus quiser, perderá a eleição municipal de Santos.

* * *

"Comonico-lhe que espulzei o jogador" etc. — êste é o trecho de uma súmula redigida pelo árbitro Amilcar Ferreira, do quadro de juizes da 1.ª Divisão de Profissionais da Federação Metropolitana de Futebol.

Com esta gramática, me desculpem, não se pode apitar futebol direito.

* * *

Mounde louco: Botafogo e Vasco fizeram as pazes na véspera da guerra.

* * *

Bola branca em campo nos jogos que a tevê transmitir — é o que pedem à ADEM ou à FMF inúmeros amigos do futebol via tevê.

Rio CURITIBA

3as., 5as. e Dom.

3 vezes por semana nos confortáveis Constellation da

PANAIR DO BRASIL

consulte o seu agente de viagens preferido ou os escritórios da Panair

Destaque

Condenado a 18 anos de reclusão por ter cometido um crime de morte, responsável por mais de 50 assaltos, autor de furtos no valor de cinco milhões de cruzeiros eis em poucas palavras a vida criminal de Merentino Botelho da Silva que acaba de ser prêso pelos auxiliares do sr. Fernando Schwab.

Como todo marginal com fama de valente, "Chimarrão", apesar de armado com uma pistola "45", acovardou-se ante os investigadores Milton, Osvaldo, Justo, Fernando, Teles e Jamário que efetuaram sua prisão pegando-o de surprêsa, o que o impediu de esboçar qualquer reação.

"Chimarrão" entregou-se calmamente e na Delegacia de Roubos e Falsificações fêz amplo relato de suas atvidades extra-legais.

O terrível marginal, responsável pela onda de terror que de há muito se abateu sôbre os moradores de Bangu, Senador Camará, Campo Grande e adjacências, vivia à sôlta, assaltava aqui e acolá, com a mais ampla liberdade muito embora houvesse contra êle um mandado de captura expedido pela Justiça.

Ninguém o descobria para prendê-lo. Nem as autoridades locais e muito menos a Delegacia de Vigilância e Capturas sabiam como agir no sentido de prender o chefe da "gang" suburbana que há dois anos punha em prática seus pendores criminais roubando e furtando, assaltando e matando.

Unindo-se há três meses a outro facínora, o "Gigante Negro", Merentino Botelho da Silva continuou não tomando conhecimento da existência da polícia e muito menos do Código Penal.

E' preciso saber que mistério era êste que permitia permanecer em liberdade, agindo a seu talante, um criminoso como "Chimarrão".

Não se venha dizer que as autoridades que deviam ter prendido "Chimarrão" há muito tempo não dispunham de elementos materiais ou humanos para levar a bom têrmo a missão que lhes cabia direito. Não venham agora com explicações fúteis, fraseado forçado nem tampouco alegações infantis.

Digam a verdade. Não prenderam "Chimarrão" e deixaram que êle agisse com o máximo de liberdade porque são displicentes, não encaram o dever funcional com o espírito de elevação adequado.

Que esta prisão não seria difícil de ser realizada, aí está o feito dos auxiliares da DRF que agiram com habilidade, decisão e sangue frio.

E' que o titular da referida especializada sabe como trabalhar, sabe comunicar a seus subordinados o entusiasmo e despertar-lhes o amor próprio levando-os através de roteiros seguros no fim desejado.

A prisão de "Chimarrão" e as diligências que estão sendo empreendidas no sentido de prender os componentes da sua quadrilha põem em destaque especial a DRF e revelam a capacidade de seu titular.

Tombacita

Depredada a Central: um trem descarrilou

Por causa do descarrilamento do vagão cargueiro F-888, o último de uma composição que ia para Barra do Piraí, na tarde de ontem, na Estação do Engenho de Dentro, populares revoltados com a paralização dos trens suburbanos tentaram depredar as estações de Deodoro, Cascadura, Piedade, Madureira e Encantado, mas foram impedidos por choques da Polícia Militar.

A composição cargueira, da Central do Brasil, acabara de sair das oficinas e, por ocasião do descarrilamento, tentava manobrar a fim de entrar na linha 5. Com o desligamento do «truck» do vagão F-888, êste pulou fora dos trilhos e, atravessou-se nas linhas 2, 3, 4, 5 e 6, impedindo o tráfego de trens por aquelas vias.

VÁRIAS HORAS

As linhas estiveram impedidas por várias horas, tendo diversos engenheiros da Central do Brasil acorrido para orientar os trabalhos de remoção do vagão danificado.

As causas do acidente ainda são desconhecidas, acreditando-se que, no momento em que a composição passava por um "coice" de desvio, o vagão tenha pulado dos trilhos.

BANCO
PROLAR S. A.
DEPÓSITOS
DESCONTOS
Expediente ininterrupto
de 9 às 17 horas
R. 7 DE SETEMBRO, 99

MORTO PELO TRANSFORMADOR

Um transformador pesando cerca de 200 quilos caiu, na tarde de ontem, sôbre Pedro Cinelly, eletricista da Light, quando êse se achava consertando instalações da seção de provas daquela companhia, na Rua Carolina Reidnar 20. Com fratura da bacia e costelas; contusão toráxica e contusões, Pedro foi levado para o Hospital dos Acidentados, onde veio a falecer. O fato foi registrado pelo Comissário do 14.° DP.

PASSAVAM MILHÕES NA FRONTEIRA

Vários milhões de cruzeiros, que se supõe sejam falsos, e outros em jóias, foram apreendidos em poder de João Bartólace e Otávio Soares de Melo, ao serem presos na fronteira do Uruguai com o Brasil.

A notícia foi transmitida por intermédio do Escritório Comercial do Brasil, em Montevidéu, à polícia brasileira. Os (supostos) valores estão sendo submetidos à perícia pela polícia do país vizinho.

QUADRILHA DE FALSÁRIOS

Os falsários estão sendo interrogados pela Polícia do Uruguai, presumindo as autoridades daquele país tratar-se de uma poderosa quadrilha que está agindo nas fronteiras do Brasil com o Uruguai.

OPERÁRIO ATROPELADO

Orlando Cândido de Siqueira, operário, foi atropelado na tarde de ontem, por um automóvel não identificado, quando tentava atravessar a Avenida Brasil, em frente ao n.° 1.852. Com contusões generalizadas e fratura exposta na perna esquerda, foi atendido no Hospital Souza Aguiar sendo removido para o Pedro Ernesto. O fato foi registrado pelo comissário do 16.° DP.

QUADRILHA TRAZIA CARROS AMERICANOS VIA ARGENTINA

Acusado de ladrão em casa de má fama

Preso como ladrão, pelo fuzileiro Benedito Gomes da Silva, Joviano Ferreira dos Santos contou, no 6.° Distrito, que estava na casa 163 da Rua André Cavalcanti a convite de dois invertidos, e que não é ladrão de coisa nenhuma: o barulho começou quando outros 20 da mesma espécie quiseram agarrá-lo.

O fuzileiro mora na mesma casa, que aluga cômodos. Joviano disse que aceitou o convite de Augusto Pacheco da Silva e de José Cassiano da Silva, «como muita gente aceita». Quando os outros 20 o tomaram de assalto, não concordou, originando-se a histérica gritaria, enquanto os dois primeiros, agarrados a êle, gritavam que era ladrão.

FUTURO POLICIAL

Joviano Ferreira dos Santos, que mora na Rua Salvador de Sá, 2, disse que não é ladrão e, antes, pelo contrário, é candidato a um lugar na Polícia Militar. Ao prestar exames nessa milícia, contou, mostrou atestado de bons antecedentes, acrescentando que enquanto espera a vaga, está dormindo no "banco de espera", como é conhecido o lugar especialmente destinado aos candidatos à Polícia Militar.

Não obstante os seus protestos de honestidade, Joviano foi autuado como invasor de propriedade alheia, e recolhido ao xadrez.

NEGA SER LADRÃO

Joviano Ferreira dos Santos autuado no 6º DP como invasor de propriedade alheia, protestou inocência, alegando ser candidato a soldado da Polícia Militar

Prêso o assassino de Franklin de Oliveira

Apontado como o autor da morte de Franklin de Oliveira crime ocorrido no dia 27 de setembro do ano passado, o pescador João Apóstolo dos Santos, o «Pernambuco», foi preso, na tarde de ontem no «Cais Pharoux», na Praça 15 de Novembro, pelas autoridades da 2.ª Subseção de Vigilância e levado para o 17.° Distrito.

O pescador «Pernambuco» já estava com prisão preventiva decretada pelo Juiz da 11.ª Vara Criminal, a pedido do delegado do 17.° Distrito, em cuja jurisdição, na Rua Castelo Novo, em frente ao número 149, ocorreu o crime.

IA PESCAR

Ontem à tarde, "Pernambuco" preparava seus apetrechos a fim de ir pescar, quando foi surpreendido pelas autoridades da 2a. Subseção, que o prenderam e o levaram ao 17º Distrito, onde foi recolhido ao xadrez.

Em suas declarações, o acusado contou que estava conversando com Franklin, na noite do crime, quando, por motivo fútil, discutiram. Deu um empurrão em sua vítima que caiu batendo com a testa no meio-fio. Pela violência com que foi empurrado, Franklin teve morte imediata, e o pescador fugiu.

Depois de ouvido, João Apóstolo foi recolhido ao xadrez, onde ficará aguardando julgamento.

ASSISTÊNCIA AOS LÁZAROS
O Hospital dos Lázaros atual Frei Antônio, instituição de iniciativa privada, sita na Praça Mário Nazaré n.° 52, São Cristóvão — telefone 28-0045, aceita qualquer auxílio ou donativo para assistência aos enfermos hansenianos ali internados. Dirigir-se no local à Irmã Superiora.

DR. CAMILO MONTEIRO
ELETROTERAPIA — ULTRA SOM — ELETRODIAGNOSTICO — Rins Intestinos Asma Eczema Útero Ovários Próstata Hemorróidas
Consultório: Rua Santa Luzia n. 799 — 8º andar — Telefone: 22-4100

PRÊSO QUANDO JOGAVA GUDE COM MENINOS

S. PAULO, 24 (Asp.-DC) — Jogando bolinhas de gude com outros meninos, na favela da Lapa, foi preso, ontem, o perigoso assaltante "Jorginho" (Jorge Tavares), por policiais que, disfarçados em operários, apenas foram procurar saber o seu endereço certo. Tinha um revólver, 50 balas e, noutro bolso, as bolinhas de vidro.

"Jorginho" é um dos presos que, no dia 9 de março último, subornaram o carcereiro e fugiram do Gabinete de Investigações. Apesar de ter, durante muito tempo, mantido em polvorosa os bairros de Vila Maria e Vila Prudente, onde agia habitualmente sua prisão processou-se em calma absoluta.

CONFESSOU DEPRESSA

Antes mesmo que se iniciasse o interrogatório, "Jorginho" começou a confessar, no Gabinete de Investigações, e contou vários assaltos de que participou, ultimamente, mas disse que nunca atirou para matar, nem na Polícia, nem em seus assaltados. Atirava, apenas, para assustar.

Coronel do Rio Nobre: Aída Curi se matou

O coronel Adauto Esmeraldo, ex-síndico do edifício «Rio Nobre» e pai de criação do menor Cássio Murilo Ferreira da Silva, depôs na tarde de ontem, no I Tribunal do Júri, perante o juiz Astero Aprigio, em continuação ao sumário de culpa dos implicados na morte de Aída Curi.

O coronel apontou várias vêzes o porteiro Antônio João de Sousa como elemento de péssimos antecedentes e afirmou que Aída Curi se matou, procurando sempre que respondia a uma pergunta comentar tal fato.

VESTES LIMPAS

Iniciando seu depoimento, às 12,50 horas, com a presença dos indiciados Ronaldo Guilherme Castro Cousa, o porteiro Antônio João de Sousa e Manoel Antônio da Silva (após permanecer numa sala trancado durante 50 minutos com o juiz), o coronel Esmeraldo comentou os fatos ocorridos na noite do crime, tendo dito que Cássio Murilo ao chegar no apartamento não estava com a roupa suja de sangue e tinha tôdas as suas vestes limpas.

Comentando a morte de Aída Curi, disse que, sabedor de que a jovem havia caído de cima do prédio, não deu muita importância ao fato, por julgar tratar-se de suicídio e que foi o porteiro Antônio João quem lhe contara a ocorrência.

SEMIANALFABETO

Interrogado sôbre a pessoa do porteiro, o coronel declarou que êle arranjara o emprêgo porque de certa feita salvara o coronel-aviador Castro Neves, atual síndico do «Rio Nobre», de levar uma surra de uma «gang» de assaltantes. Apesar de andar mal vestido, tratar mal os moradores do prédio e ser um semianalfabeto, ainda soube que Antônio João era dado a conquistas amorosas.

Afirmou Adauto Esmeraldo que lavou a calçada do «Rio Nobre», na manhã seguinte ao crime, levado pelo bom senso militar, pois no Exército quando os subalternos estão impedidos de realizar os trabalhos, seus superiores os executam. No caso, como o porteiro e o faxineiro João Teles estivessem detidos, êle resolvera proceder daquela forma, limpando a calçada, que, segundo êle, estava muito suja e coberta de manchas de sangue, fato que depunha contra o bem-estar do prédio.

OUTRAS DECLARAÇÕES

Outras declarações foram feitas pelo coronel Esmeraldo, sem que no entanto trouxessem quaisquer novidades ao andamento do processo. Apenas confirmaram depoimentos anteriores, procurando inocentar os rapazes e apontando o porteiro como elemento de péssimos antecedentes.

Como o depoimento do coronel Esmeraldo durou tôda a tarde, o juiz sumariante deixou de ouvir as testemunhas, cujos interrogatórios estavam marcados para ontem, marcando que no próximo dia 1º de outubro voltem elas a comparecer em Juízo.

PAULO JUVENAL
Advocacia criminal
Av. Rio Branco, 117-S/415
Tel.: 52-2922
Diàriamente das 17 às 18 hs.

Banco fictício para facilitar operação

Foram identificados e presos os membros da quadrilha que, há cêrca de dois anos, fazia contrabando de utilidades domésticas e, principalmente, automóveis, entre os E.U.A. (origem) e Brasil e Argentina (destinos).

A Polícia descobriu que Alberto Named, Antônio Caldeira Vitral, Ildeu Pontes Tavares de Almeida, Alfredo Cremon de Oliveira e Ivone Nogueira de Almeida, os principais contrabandistas, tinham, inclusive, organizado um banco fictício para facilitar as operações.

AS MANOBRAS

Alberto Named, que aparecia com o capitalista nas importações ilegais, já foi processado no 8º Distrito e proibido de operar em importação e exportação, por determinação do Ministério da Fazenda. Além disso, respondeu, pelo mesmo motivo, a processo em Nova Iorque, do qual se livrou depois de pagar US$ 40 mil de fiança.

Os automóveis, adquiridos nos EUA, desembarcavam em Buenos Aires e, dali com "Carnets Duoanne" falsos, comprados da funcionária Ruth Gomes da Silva, do Automóvel Clube do Brasil, por Cr$ 15 mil cada um, e com o aval (necessário) do Banco (também falso) Comercial de Santa Catarina, especialmente organizado para a finalidade, entravam, rodando, pela fronteira, como se tivessem saido do Brasil legalmente, e estivessem apenas regressando.

PLACAS FALSAS

Dois dos carros foram vendidos em Buenos Aires mesmo. Para os que entravam aqui, Ildeu Pontes Tavares comprava, e levava para a Argentina, placas "frias", de cidades do interior catarinense. Além disso, gratificavam os guardas da fronteira, e tudo passava bem.

MAIS «CARNETS»

Ildeu também possuía um «carnet dounnes», obtido ilicitamente: o de número A-237-451, com o qual fêz entrar um Chevrolet 57.

O BANCO

A idéia de fundar o Banco Comercial de Santa Catarina, para facilitar as operações de contrabando, nasceu de Alfredo Cremon de Oliveira, que, desde há dois anos, opera de acôrdo com Antônio Caldeira Vitral.

Alfredo de Oliveira

Conheceram-se na Agência Quitandinha, no Edifício São Borja, na Avenida Rio Branco, quando Cremon se preparava para viajar aos EE. UU. Fizeram os primeiros (bons) negócios com geladeiras, televisores, rádios etc. e decidiram continuar, aperfeiçoando-se. Tramaram a negociata e passaram a operar com automóveis.

O PRINCIPIO DO FIM

A Polícia já tinha, há tempos, elementos para deitar mãos à quadrilha de contrabandistas. O que faltava à Divisão de Polícia Política e Social foi obtido quando Alberto Named apresentou queixa-crime contra Antônio Caldeira Vitral, pela apropriação indébita de Cr$ 600 mil, estabelecendo, para a Polícia, a ligação entre Named, já fichado como contrabandista, e Vitral, ainda não.

NOME FALSO

Antônio Caldeira Vitral agia, também, com o nome de Antônio Vanderlei de Castro. Sob êsse nome tinha carteira de identidade e passaporte, fornecidos pela Polícia de Nilópolis. Em suas declarações, disse que usava o nome falso para poder ir trabalhar em Buenos Aires, onde já há processo contra êle, de queixa apresentada por Named.

Ivone de Almeida

P.T.B.
Para Deputado Federal
Mário Cabral

IPASE — Departamento de Aplicação de Capital
EDITAL N.º 159/58
Fornecimento de 119 toneladas de ferro em vergalhões para as obras do IPASE em Brasília
O Presidente da Comissão de Concorrências do Departamento de Aplicação de Capital do IPASE, criada pelas Instruções n. 41, de 2 de junho de 1956, faz público, para conhecimento dos interessados, que no dia 6 de outubro próximo, às 14 horas, o referido órgão receberá propostas para fornecimento de 119 (cento e dezenove) toneladas de ferro em vergalhões, para as obras do IPASE em Brasília, conforme Edital n. 152/58, publicado no "Diário Oficial" de 17-9-58, às fls. 20.514 e 20.515.
Rio de Janeiro, 19 de setembro de 1958
COMISSÃO DE CONCORRENCIAS DO DC
FÁBIO ALVES RIBEIRO
Presidente-Substituto

GRANDE LIQUIDAÇÃO DE MÓVEIS
A Fábrica de Móveis Guanabara está liquidando o seu fabuloso estoque de móveis. Grande variedade em dormitórios e salas em Marfim, Imbúia e Peroba — Qualquer quantidade de peças. Preços nunca vistos
Fábrica de Móveis Guanabara
RUA FREI CANECA, 69
Tel.: 32-0044 — 32-5397
Diàriamente das 7 às 18 hs.
Aos sábados, de 7 às 12 hs.
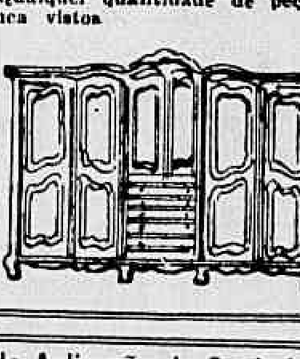

IPASE — Departamento de Aplicação de Capital
CONCORRENCIA ADMINISTRATIVA
EDITAL N.º 102/58
Serviços de pintura para as obras do Serviço de Pediatria do Hospital dos Servidores do Estado
O Presidente da Comissão de Concorrências do Departamento de Aplicação de Capital do IPASE, criada pelas Instruções n. 41, de 2 de junho de 1956, faz público, para conhecimento dos interessados, que, no dia 29 de setembro corrente, às 15 horas, o referido órgão receberá propostas paar execução de pinturas no Serviço de Pediatria do oHspital dos Servidores do Estado, conforme Edital n. 99/58, publicado no "Diário Oficial" de 19-9-58, às fls. 20.669 e 20.670.
Rio de Janeiro, 20 de setembro de 1958
COMISSÃO DE CONCORRENCIAS DO DC
FÁBIO ALVES RIBEIRO
Presidente-Substituto

ENGENHEIRO ALFREDO LOPES DA COSTA MOREIRA

(FALECIMENTO)

Chiquita Lacerda Guimarães, filhas e genro, Amandina Nunes da Costa Moreira, filhos, noras e netos e José da Costa Moreira cumprem o doloroso dever de comunicar o falecimento de seu querido pai, sôgro, avô e bisavô ALFREDO LOPES DA COSTA MOREIRA e convidam parentes e amigos para seu sepultamento hoje, quinta-feira, dia 25, às 11 horas, saindo o féretro da Capela do Cemitério da Ordem do Carmo para a mesma necrópole.

SERVIÇO COMPLETO DE ADMINISTRAÇÃO
Locação - Cobrança e revisão de aluguéis
Pagamento de impostos.
prestações hipotecárias
despesas de condomínio, etc
Assistência Jurídica
Taxa de 3%

Kaic
KOSMOS ADMINISTRAÇÃO IND. COM. S. A.
Rua do Carmo, 27 - 6.º and. Tel. 22-1860

TUDO É POSSÍVEL!

SÁBADO
4 MILHÕES
Loteria FEDERAL

Teatros e Boites
Programa para sua Noite

ESTRÉIA HOJE AS 21 HORAS
o maior espetáculo da cidade — 1.ª parte:
"LADRÃO POR ENGANO"
comédia ligeira de Paulo Henrique com Eleanor Bruno e Glória Cometh
2.ª parte:
"AÍ VEM O SHOW"
com: Black Out, Marinês e sua gente, Claudia Moreno, Regina Flores e as atrações internacionais: Monique Colin "Rouxinol da França" e Mario Spada "o tenor revelação da Itália" e não faltando o humorista Noel Carlos
TEATRO CINELÂNDIA
RUA DO PASSEIO, 84 (antigo Museu de Cêra)
Diàriamente às 20 e 22 hs. — 5.ª, sáb. e dom. vesps. às 16 hs. Preços populares

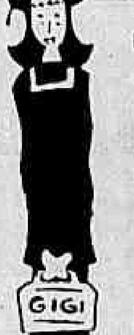
TEATRO COPACABANA
Reservas pelo telefone 57-1818 (Ramal Teatro)
"OS ARTISTAS UNIDOS" apresenta
GIGI
MÊS DE DESPEDIDA
ESTRÉIA EM SÃO PAULO
Teatro Bela Vista
1.ª SEMANA DE OUTUBRO
Hoje, às 16 e às 21,30 hs. - Na Vesp. preços reduzidos

MARIO MASCARENHAS PRODUZIU E DIRIGIU
ARCO-IRIS de SONS
1000 ACORDEONS! 200 BAILARINAS!
A festa luminosa da Cidade que Jamais será esquecida
GRANDES BAILADOS · RICOS CENARIOS · LUXO · ESPLENDOR · BELEZA · FANTASIAS
MARACANÃZINHO
Dia 28 de set. — 5 e 12 de out. às 18 hs. — preços populares: Cr$ 40 — 80 e 100 cruzeiros. Bilhetes à venda c/anteced. no T. Municipal e Acad. Mascarenhas

Fred's
RESERVAS: TEL. 57-9789
TODAS AS NOITES 3 GRANDES ATRAÇOES!
CANARO
sua Orquestra Típica e o seu Ballet de Tango
ABILIO HERLANDER — HELENA DE LIMA

CIA. TONIA CELI-AUTRAN APRESENTA
Olho Mecânico
Comédia musical de A. C. CARVALHO
Direção de BENEDITO CORSI
TEATRO MESBLA — Tel. 22-7622
Hoje às 16 e às 21 hs. — Na vesp. preços reduzidos
2 ÚLTIMAS SEMANAS

Pigalle Night Club
TEL. 47-2438
POSTO 6 AV. ATLÂNTICA, 4206 ESQ. JOAQUIM NABUCO
DE PAULA apresenta o figurinista
JAMANDREU
e seus manequins internacionais e ainda o "show"
C'EST MAGNIFIQUE
Sábs e Doms. — Jantar-dançante das 19 às 22 hs. — Sábs. e doms. Chá-dançante das 16 às 19 hs. — Res. tel. 47-2438

CIA. DE TEATRO CONTEMPORÂNEO
O ESPETÁCULO MAIS ARROJADO DO ANO!
O VALE DE ELECTRA
5 ATOS DE PERICLES LEAL
TEATRO SÃO JORGE
Joyce de Oliveira, Munira Haddad, Herval Rossano, Abdias Nascimento e grande elenco. Dir. Pericles Leal
ESTRÉIA DIA 3 DE OUTUBRO, ÀS 21 HORAS

CONCLUSÕES DA 1.ª PÁGINA

Terrorismo . . .

A CAMPANHA

Em Argel, a campanha pelo referendo está chegando ao auge. Em todos os centros as paredes estão cobertas de dísticos e inscrições, convidando a população a votar "Sim".

No Bled, as autoridades cuidam sobretudo de ensinar aos muçulmanos como devem votar, mas a preocupação essencial continua a ser a proteção das populações. Bem como dos postos de votação. Realmente, espera-se sensível recrudescência do terrorismo, às vésperas do escrutínio e nos três dias que o precederão e seguirão, foram reforçadas as medidas de segurança, e um ampliado número de patrulhas terroristas e de legionários pára-quedistas está circulando pelas ruas.

Chile e Equador...

va ou seja, a "Operação Pan-Americana" assim denominada com tanta propriedade por V. Exa. A necessidade de uma cooperação mais realista que nos dê oportunidade de sair do estado de desenvolvimento econômico insuficiente mediante o trabalho e progresso industrial, aconselhou as posições defendidas por meu país em diversas conferências interamericanas nas quais muitas vêzes atuamos com identidade de pontos-de-vista, como Vossa Excelência recordou em sua carta.

"Esta mesma convicção nos insta agora a colaborar com V. Exa. no encaminhamento de seus projetos, acatando-os como se fôssem nossos. Nesse sentido já dei instruções à Chancelaria chilena. Nosso Ministro das Relações Exteriores estará em Washington testemunhando a melhor e mais ampla cooperação do Chile à tese brasileira sôbre desenvolvimento econômico".

POSIÇÃO DO EQUADOR

O Presidente do Equador afirma em sua carta — datada de 11 do corrente — que o seu Govêrno aceita como base de discussão a "Operação Pan-Americana" uma vez que contenha plenamente com o critério do Govêrno do Brasil.

O sr. Camilo Ponce Enriquez ressalta, entretanto, sua apreensão sôbre o resultado da reunião de chanceleres latino-americanos em Washington, temendo que "se repita o caso do 'Comitê Eisenhower'" nascido da Reunião de Presidentes no Panamá e que pelo caráter restrito das Representações Diplomáticas, que o constituíram não deu resultado apreciável".

REUNIÃO DE PRESIDENTES

O Presidente equatoriano, embora concorde com a reunião de chanceleres — para preparar a de Presidentes — manifesta-se por esta, afirmando:

"A reunião de presidentes, sugerida por V. Exa., teria muito mais caráter e autoridade. Mas para ela chegar como conclave máximo de realizações cuidadosamente estudadas e preparadas, acredito que, sob os auspícios da Organização dos Estados Americanos, acatados seus cânones regulamentares e sem abandonar a idéia da XI Conferência Interamericana de Quito, antes, ao contrário, preparando-a e reforçando-a, proceder-se-ia a reunião dos senhores ministros de Economia ou Fazenda, assessorados pelas representações ante a Organização dos Estados Americanos e, portanto, obrigada a robustecer o sistema regional e a propiciar o maior êxito possível em suas reuniões periódicas e orgânicas".

Caças . . .

à batalha aérea verificada na manhã de hoje, a Rádio de Pequim afirmou que um avião F-86 nacionalista foi derrubado e outro avariado, durante o combate.

Um anúncio oficial transmitido pela mesma emissora não fêz nenhuma alusão a referida batalha, limitando-se a informar que um avião nacionalista havia sido derrubado e outro avariado. Não foram mencionadas as perdas comunistas

PROVOCACAO DIPLOMATICA

MOSCOU, 24 - (FP-UPI-DC) — O jornal "Sovietzkaya Rossia", órgão do Partido Comunista da República Federada Russa, declara, num longo e violento editorial, que a recusa pelo presidente Eisenhower da recente nota de Kruchev sôbre a crise em Formosa foi "uma histórica provocação diplomática, muito rara na história das relações internacionais e para a qual não foi necessária muita inteligência".

Depois de afirmar que a devolução da nota foi seguida de uma declaração da Casa Branca "saturada de cinismo, hipócrita e desavergonhada", o citado jornal adverte que a União Soviética possui armas nucleares e foguetes intercontinentais "para usar contra os agressores". O artigo acusa os militares dos Estados Unidos de estarem "sedentos de usar armas atômicas" e exige a imediata retirada das tropas norte-americanas do estreito de Formosa.

Aprovada . . .

Conselho da Organização dos Estados Americanos. Os próprios Chanceleres representaram seus países.

Foi decidido criar do "comitê de 21", mas a nomeação de seus membros ficou para a próxima reunião do Conselho.

Também na próxima reunião serão discutidas as propostas:

a) do Chanceler do Equador, sôbre a possibilidade de serem organizadas mais frequentemente reuniões oficiosas dos chanceleres americanos e criada uma comissão para elaboração de novas medidas de Cooperação Atômica;

b) do Chanceler do Chile, sôbre a criação de uma comissão de sete técnicos dos Bancos Centrais para preparar o estatuto de um Banco Interamericano para financiamento do desenvolvimento econômico da América Latina.

A reunião do Conselho, iniciada logo após um banquete na Sala das Américas

Levantou-se a sessão depois de 15 minutos

O COMUNICADO

O Comunicado Oficial da Conferência dos Chanceleres Americanos foi preparado pelos ministros Florit, da Argentina, Negrão de Lima, do Brasil, Ayala, da Colômbia, Padilla Nervo do México, e Alfredo Ortiz Mancia, do Salvador.

Eis sua íntegra:

"Os Ministros do Exterior das Repúblicas Americanas reuniram-se em Washington a convite do Secretário de Estado dos Estados Unidos, a 23 e 24 de setembro, de modo informal, e discutiram assuntos de relevante atualidade e de interêsse comum. Em três sessões, os Ministros do Exterior trocaram impressões acêrca das relações e problemas inter-americanos, especialmente os assuntos de caráter econômico, e procederam também a um exame do panorama internacional.

"Os Ministros reconhecem que, na história do mundo, a solidariedade dos Estados Americanos tem tido grande importância e que nos momentos atuais adquire especial significação.

IDEAIS DE INDEPENDÊNCIA

"Ao mesmo tempo, reafirmam essa solidariedade, que se funda nos princípios da Carta da Organização. O período atual de transformação evolutiva na estrutura política, econômica e social da comunidade exige a consagração renovada aos ideais interamericanos de independência, liberdade política e progresso econômico e cultural e impõe a reafirmação da fé que têm as nações americanas em sua capacidade de agir com dinamismo para a realização dêsses ideais supremos.

"Os ministros confiam em que o intercâmbio de opiniões e as conversações informais entre êles serão proveitosas. Estão igualmente de acôrdo em propor a seus respectivos governos que dêem instruções a seus representantes no Conselho da Organização dos Estados Americanos (OEA) no sentido de que estudem a conveniência de promover a realização mais frequente de similares reuniões informais de ministros do Exterior e de outros altos representantes dos governos.

DESENVOLVIMENTO

"Os ministros consideram que, em consonância com as aspirações e exigências dos povos da América, manifestadas em repetidas ocasiões, é indispensável intensificar a ação para promover o maior desenvolvimento econômico do Continente. Os ministros estão convencidos de que um esfôrço conjunto harmônico e cuidadosamente planejado para êsse fim contribuiria poderosamente para o fortalecimento da solidariedade do Hemisfério e para o bem-estar do homem americano

AJUDA IANQUE

«Os chanceleres americanos recebem com profunda satisfação a afirmação que lhes fêz o presidente Eisenhower de que o Govêrno dos Estados Unidos está disposto a dar a sua mais decidida cooperação para se conseguirem resultados concretos no esfôrço comum destinado a fomentar o desenvolvimento econômico dos países americanos, pois acredita em que a paz, a prosperidade e a segurança são de modo geral indivisíveis.

«Consideram que êste é o momento mais oportuno para examinar e reforçar a cooperação interamericana no campo econômico, de acôrdo com as sugestões feitas pelo presidente Juscelino Kubitschek e com as iniciativas tomadas por vários governos americanos. Os ministros sugeriram que, no próximo período, antes da XI Conferência Interamericana, se dê atenção especial à formulação de novas medidas de cooperação econômica, tomando-se como ponto de partida os seis temas propostos pelo Govêrno do Brasil em seu memorando de 9 de agôsto de 1958, concernentes à iniciativa apresentada com a denominação de «Operação Pan-Americana», a quaisquer outros temas específicos que os demais governos das Repúblicas do Continente desejem submeter em relação com o tema geral de que se trata, ou seja o fomento do desenvolvimento econômico, e ao seguinte tema proposto pelo Ministro do Exterior da Argentina:

"Elaboração e desenvolvimento imediato de um amplo programa continental de formação de técnicos para o fomento econômico, principalmente em engenharia industrial, economia, administração pública e administração de negócios.

"Com êste propósito e para facilitar outras consultas extra-oficiais, os Ministros opinam que seria conveniente que o Conselho da Organização dos Estados Americanos estabelecesse uma Comissão Especial do Conselho em que estariam representados os govêrnos das 21 Repúblicas Americanas. Esta Comissão deverá apresentar seus relatórios ao Conselho da Organização, à medida que fôr chegando a conclusões sôbre as providências que poderão ser tomadas. Então, poderá tornar-se a medida necessária para se pôr em execução tais projetos ou medidas, através dos órgãos da Organização ou diretamente pelos govêrnos, segundo as conveniências.

FOMENTO AGRICOLA

"Os Ministros opinam ainda que podem tomar-se agora medidas práticas a respeito de certos projetos específicos, ou seja:

"1. O estabelecimento, de uma Instituição Inter-Americana de Fomento Econômico, da qual participarão todos os países americanos. Convirá, para isto, que o Conselho Econômico e Social Inter-Americano convoque, o mais depressa possível, uma Comissão Especializada de Representantes Governamentais, segundo foi recomendado na Resolução XVIII da Conferência Econômica de Buenos Aires. Conviria que esta Comissão se reunisse em sessão permanente, até que se terminasse de redigir o Projeto dos Artigos do Convênio para a Instituição que se propõe, que será assinado mais tarde.

MERCADOS REGIONAIS

"2 - Intensificação dos esforços para estabelecer regionais na América Latina, É aconselhável que os governos e as organizações inter-americanas diretamente interessados, principalmente a Organização dos Estados Americanos a Comissão Econômica para a América Latina e a Organização dos Estados Centro-Americanos, apressem seus estudos e medidas concretos encaminhados para o estabelecimento de mercados regionais na América do Sul e Central. Os Ministros sugerem que, o mais tardar na XI Conferência Inter-Americana, se apresente um relatório aos membros da OEA sôbre o progresso realizado neste importante projeto. Em relação com êste, os Ministros observam que o govêrno dos Estados Unidos anunciou estar preparado para ajudar economicamente a estabelecer indústrias solventes, por meio dos órgãos apropriados, em têrmos convenientes, a fim de estimular a realização das vantagens dos mercados regionais, mediante a inversão de capital público e privado.

PRODUTOS BAIXOS

"Os Ministros reiteram sua preocupação constante com os problemas dos mercados de produtos básicos. Estão de acôrdo em que a estrutura econômica da maioria das Repúblicas Americanas exige que se procurem soluções urgentes para êsses problemas, sôbre os quais deverão realizar-se consultas, tanto entre os Estados interessados da OEA, em bases bilaterais, e multilaterais, como também com os países produtores e consumidores de outras áreas geográficas.

"Ao finalizar êste comunicado, expressaram os Ministros que prevaleceu nesta reunião uma atmosfera de franqueza, sinceridade e compreensão, o que contribuiu para estabelecer um sentimento de confiança na boa execução das importantes tarefas ora iniciadas".

OPINIÃO DOS CHANCELERES

Os chanceleres são de opinião que podem ser adotadas medidas práticas imediatas com respeito aos seguintes pontos específicos:

a) — O estabelecimento de uma instituição de fomento econômico inter-americana. Julgam que é hora de o Conselho Econômico e Social Interamericano convocar uma comissão especializada para considerar a Carta de tal organização;

b) — Intensificar os esforços para estabelecer mercados comuns regionais na América Latina. Declaram que entidades como a Organização dos Estados Americanos, a Comissão Econômica das Nações Unidas para a América Latina e a Organização dos Estados Centro-Americanos devem acelerar os estudos e medidas concretas, com o fim de conseguir o estabelecimento de tais mercados na América Central e do Sul;

c) — que um relatório sôbre êsses estudos seja apresentado aos governos membros antes da próxima conferência inter-americana, em princípio de 1960.

DISCURSO DE NEGRÃO

Foi breve a alocução de encerramento do chanceler do Brasil, sr. Francisco Negrão de Lima, na Conferência dos Chanceleres. Agradeceu a seus colegas pelo acolhimento entusiasta dado à iniciativa brasileira do lançamento da "Operação Pan-Americana".

"No momento em que esta reunião chega ao fim — disse — não posso senão exprimir meu entusiasmo e minha emoção diante de tudo que se passou neste recinto. Seria impossível a todos nós escondermos que algo de importante aconteceu, que estamos no momento de realizar uma esperança que nunca foi abandonada. Não formulamos uma nova doutrina para o Continente, nem modificamos as vias tradicionais de uma política interamericana que tem já quase um século; mas devemos convir que entramos em uma nova era na qual o pan-americanismo se traduzirá por um novo vigor e um novo dinamismo, que nos permitirão empregar todos os nossos esforços comuns para o bem de todos nós".

Frisou o chanceler Negrão de Lima, a franqueza da linguagem empregada durante tôda a reunião e afirmou que as medidas que de comum acôrdo foram adotadas "produzirão os mais frutíferos resultados".

Louvou também o espírito de cooperação do Secretário de Estado norte-americano e declarou que, na opinião de todos os participantes, "o govêrno dos Estados Unidos iria doravante dar ao pan-americanismo a prioridade que lhe cabe".

DISCURSO APOS O BANQUETE

Falando após o banquete na "Sala das Américas", disse principalmente o sr. Negrão de Lima:

1) — "De uma maneira certa e indiscutível, apesar de nos termos conservado fiéis ao pensamento que individualiza as nossas causas, assumimos, aqui em Washington, compromissos dos quais não poderemos nem desejaremos nos retratar. Assumimos, em primeiro lugar, o compromisso de apurarmos a intimidade, a franqueza, a sinceridade que devem reinar em todos os nossos entendimentos. Não haverá equívoco perdurável, confusão ou intriga que exerça influência maléfica, diante de nossa atitude militante em favor da verdade"

2) — "Deus permitirá que eu não me engane — a verdade é que deixo esta cidade ilustre e serena de Washington, tão propícia à concórdia, à compreensão e à paz da meditação, convencido de que ninguém mais nos deterá, de que foi efetivamente, por todos nós, a começar pelo preclaro secretário de Estado, sr. Foster Dulles, proclamada guerra de extermínio ao inimigo comum, que é o subdesenvolvimento'.

3) — "Não quero deixar de expressar aos componentes da organização dos Estados Americanos a minha confiança e a certeza de que o instrumento coordenador da política continental, saberá desincumbir-se plenamente da enorme responsabilidade que lhe está sendo confiada nesta hora".

REUNIÕES FUTURAS

Declarou, hoje à noite, o sr. Roy Rubotton, Subsecretário do Departamento de Estado:

"O govêrno dos Estados Unidos foi honrado com a presença de 20 chanceleres das Repúblicas americanas. Os EE. UU. tiveram grande prazer pela atmosfera cordial que prevaleceu durante tôda a reunião, e estão satisfeitos pelo resultado construtivo".

"Esperamos que haverá possìvelmente reuniões futuras desta espécie. A ênfase sôbre as decisões relativas a problemas econômicos, e os esforços para chegar a sua solução, foram particularmente impressionantes".

A FALA DE IKE

O presidente Eisenhower assegurou ontem aos chanceleres dos 20 países latino-americanos, durante o almôço que lhes ofereceu na Casa Branca, que seus problemas contam com prioridade na atenção dos Estados Unidos às questões estrangeiras.

O ministro do Exterior da Colômbia, sr. Ru Turbay Ayala, qualificou a reunião de "progresso de grande importância na cooperação econômica inter-americana".

O Presidente . . .

tatística Econômica e Financeira do Ministério da Fazenda; 3a. via) Fiscalização Bancária do Banco do Brasil; 4a. via) Fiscalização Bancária do Banco do Brasil, para ser encaminhada à Carteira de Comércio Exterior do Banco do Brasil ou Instituto Brasileiro do Café, conforme o caso; 5a. via) Administração do Pôrto; 6a. via) Despachante Aduaneiro; 7a. via) Exportador; 8a. via) Banco Negociador de Câmbio.

EXIGÊNCIAS DIVERSAS

Nenhum embarque para exterior — diz ainda o decreto presidencial — poderá ser processado sem que o interessado apresente às autoridades aduaneiras, para fins de despacho, a "Guia de Embarque", visada pela Fiscalização Bancária do Banco do Brasil comprovando o preenchimento das exigências de ordem cambial.

O "Visto" da Fiscalização-Bancária do Banco do Brasil em novas "Guias de Embarque" relativas a mercadorias com desembaraço alfandegário já processadas mas não embarcadas, total ou parcialmente, dependerá de apresentação da sétima via da primitiva "Guia de Embarque", com a anotação no verso, feita pela repartição aduaneira, e confirmada pela Carteira do Comércio Exterior.

Finalmente, reza o decreto assinado que as remessas de produtos nacionais para o exterior estão sujeitas ao contrôle da Fiscalização Bancária do Banco do Brasil, que visará a competente "Guia de Embarque" para quantidades razoáveis, dentro do conceito tradicional de amostra.

CERTIFICADO DE FISCALIZAÇÃO

Tendo em vista a simplificação dos trabalhos burocráticos referentes à exportação, pelo Ministério da Agricultura (por intermédio do Serviço de Economia Rural), o Presidente da República, na mesma pasta, assinou o decreto, de n. 44.505, fundindo em um único documento o certificado de classificação e o de fiscalização de exportação, conforme modêlo aprovado.

A parte destinada à classificação será preenchida pelo Serviço de Economia Rural ou pelos postos subordinados aos órgãos enumerados no decreto n. 5.739.

Quanto à parte destinada à fiscalização só poderá ser preenchida pelo Serviço de Economia Rural, por intermédio de suas Agências e Postos de Classificação e Fiscalização de Exportação.

Para efeito de comércio interno ou de operações bancárias, ou, ainda, para o transporte de mercadoria para qualquer ponto do território nacional, o certificado constará apenas da classificação, conforme modêlo também aprovado e trará, transversalmente, os dizeres "Válido somente em Território Nacional"

O certificado será emitido em seis vias, destinando-se, a primeira, à Alfândega, a segunda, à Carteira de Comércio Exterior do Banco do Brasil, a terceira, à Fiscalização Bancária, a quarta, ao Serviço de Economia Rural, a quinta, será entregue ao Exportador para acompanhar o produto até o destino e a sexta, finalmente, para o Pôsto de Classificação.

CERTIFICADO FITOSSANITARIO

Ainda no Ministério da Agricultura, o Presidente da República assinou decreto tornando facultativo o Certificado Fitossanitário para a exportação de café, mate e pinho. De agora em diante tal documento fará parte do processo de exportação, somente quando a pedido do exportador, por exigência do importador estrangeiro. Somente êste decreto elimina três documentos do processo de exportação, uma inspeção sanitária e o pagamento de uma taxa, isto é, ficam suprimidos o requerimento para a inspeção fitossanitária, o recibo da taxa correspondente à referida inspeção e o certificado equivalente, e consequentemente o pagamento da taxa em causa.

Café: acôrdo . . .

Considera-se que a participação dos africanos em um acôrdo de retenção da produção é essencial para atingir o objetivo básico de reforçar o mercado

MÉDIA DE EXPORTAÇAO

O único ponto sôbre o qual um acôrdo fôra realizado, entre os grupos de produtores latino-americanos e afro-europeus, foi o da adoção de uma média anual da produção exportável.

No que concerne à fórmula do mecanismo de controle do mercado, as delegações latino-americanas aderem firmemente a seu plano de uma retenção de uma porcentagem da produção exportável, variando essa porcentagem consoante a importância do produtor (Brasil, 40%; Colômbia, 15%; e outros países, 5% para as primeiras 30.000 sacas, e 10% depois). Os afro-europeus mantêm, de seu lado, seu projeto de fixação de contingentes de exportação.

"REFLEXÕES DOS TRINTA ANOS"

Em plaquete editada pelo Serviço de Documentação do Ministério de Educação, o escritor e jornalista Raimundo Sousa Dantas faz as suas "Reflexões dos Trinta Anos", uma filosófica prestação de contas de um homem nessa idade.

Citando Bernanos, Graham Greene, Mauriac e (mais que todos) Pascal, Sousa Dantas faz suas considerações, e menciona, do último filósofo: "E' preciso conhecer-se a si mesmo: se não servir para encontrar a verdade, ao menos ajudará a orientar a própria vida. E não há nada mais justo".

Tenha golpe de vista elegendo, para vereador o motorista

SEVERINO COSME SANTANA

Para Vereador PRP

CRUZEIRO DO SUL

Ampliando sua frota, com a aquisição de novos CONVAIR, o CRUZEIRO DO SUL lhe oferece agora viagens mais numerosas e mais rápidas para S. Paulo. E, como sempre, viagens pontuais, tranqüilos e confortáveis viagens CRUZEIRO DO SUL!

... vôos diários

Você viaja à hora que quizer!

Nas passagens de ida e volta, 20% de desconto,

CENTRAL: Av. Rio Branco, 128 - tel.: 42-6060
CASTELO: Av. Nilo Peçanha, 26-A - tel.: 32-7000
MAUÁ: Av. Rio Branco, 27 - tels.: 43-1171 - 43-9431
SANTA LUZIA: Rua Santa Luzia, 799 - loja B - tel: 52-3008
AEROLÂNDIA: Av. Rio Branco, 277 - loja B - tels.: 22-5244 / 22-8748
COPACABANA: Rua Bolivar, 8-A - tel.: 47-6161

SERVIÇOS AÉREOS
CRUZEIRO DO SUL
— encurtando distâncias, unindo o Brasil!

Bancários debaterão contraproposta de 20%

Diario Carioca

RIO DE JANEIRO, QUINTA-FEIRA, 25 DE SETEMBRO DE 1958

Livros de Euclides no domínio público

A obra de Euclides da Cunha caiu há 18 anos no domínio público, embora a Livraria Francisco Alves continue editando com exclusividade o livro «Os Sertões», e Lello & Irmão, de Portugal, mantenham a propriedade ilegal de «Contrastes e Confrontos», «A Margem da História» e outros.

A afirmação se fundamenta em que, na época em que os contratos foram assinados, a lei prescrevia o prazo de 30 anos a partir da morte do escritor para a vigência do direito de propriedade de sua obra. A lei atual, que criou um novo prazo de 60 anos, foi promulgada depois e não tem efeito retroativo.

O MESMO CASO DE MACHADO

O Caso de Euclides da Cunha é o mesmo de Machado de Assis, cuja obra vai ser editada pelo Ministério da Educação e pela Livraria Civilização Brasileira, apesar dos direitos que a W. M. Jackson diz ter sôbre ela.

— "Considero a limitação das obras do grande escritor Euclides da Cunha como altamente lesiva à cultura brasileira — disse ontem ao DC o coronel Umberto Peregrino, Diretor da Biblioteca do Exército. — "Elas constituem um dos mais importantes patrimônios do país".

"CONTEM COMIGO"

"No dia em que fôr travada a batalha para a libertação das obras de Euclides da Cunha, podem contar comigo" — declarou o coronel.

Será comemorado no ano que vem o cinquentenário da morte de Euclides da Cunha.

VANTAGENS

O coronel Peregrino acredita que a limitação da obra de Euclides terá várias vantagens: permitirá a edição de obras completas, com anotações e comentários; permitirá a publicação de edições populares, incentivará a concorrência, a preparação de edições melhores e mais corretas.

"Se houver a liberação — afirma — editarei "Os Sertões" pela Biblioteca do Exército. As outras obras, vou pensar ainda".

INCONCEBÍVEL

Afirmando que não está inteiramente a par da situação jurídica da obra euclidiana, o Diretor da Biblioteca do Exército qualificou de "inconcebível" o monopólio que Lello & Irmão mantêm de livros do escritor.

Os livros de Euclides da Cunha são bem evndidos: "Os Sertões" editam-se uma vez por ano nos últimos tempos e há 16 edições vendidas.

"Contrastes e confrontos" (Lello) estava, em 1941, na 9.ª edição (deve estar pela 15.ª) e "A margem da história", na 5.ª edição (deve estar pela 10.ª).

A previsão dêstes números é do coronel Peregrino.

O POPULAR EUCLIDES

— Euclides da Cunha é bastante conhecido no meio universitário e entre pessoas de alta cultura — diz o coronel. Para torná-lo conhecido também do "grande público" é preciso que se divulgue sua obra, o que só poderá acontecer por meio de edições populares.

Considera Euclides um "escri-

(Conclui na pág. 2)

EUCLIDES TAMBÉM

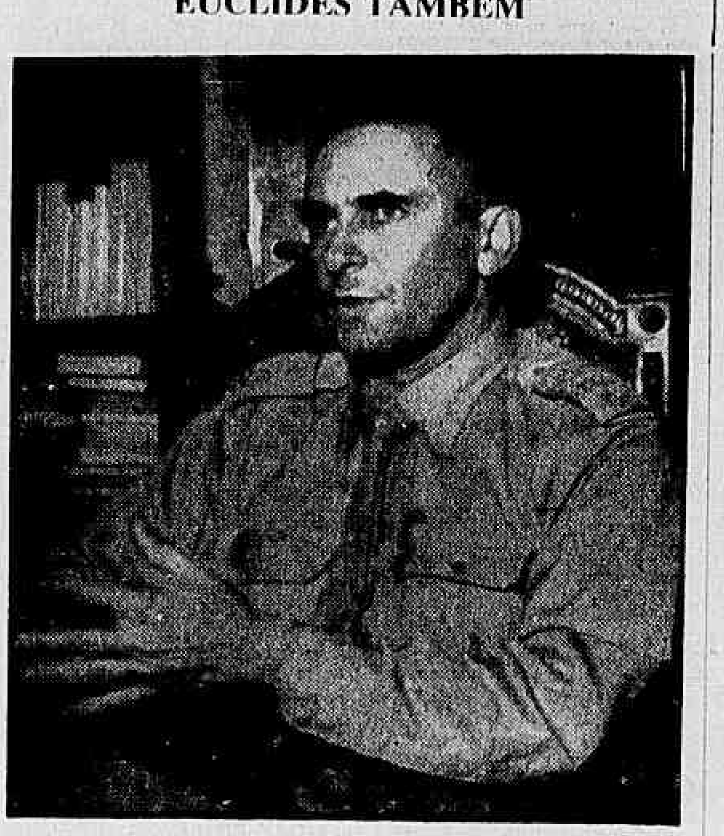

O coronel Humberto Peregrino, falando ao DC

Consideram inaceitável

Apelando para que tôda a classe compareça à assembléia geral que será realizada amanhã, às 18,30 horas, na sede do Automóvel Clube, uma comissão de bancários estêve ontem na redação do DC, salientando a importância dessa reunião, em que será submetida à apreciação do plenário a contraproposta patronal de 20% de aumento salarial.

Afirmam os líderes bancários que tôda a classe deve comparecer à assembléia para que a decisão represente o pensamento real da corporação e autorize a diretoria do sindicato a prosseguir na campanha reivindicatória de aumento salarial na base de 35%.

CIRCULAR

A Diretoria do Sindicato dos Bancários enviou à classe uma circular em que realça a importância da assembléia de amanhã e esclarece que "os senhores banqueiros, não obstante suas reiteradas afirmativas de que desejavam resolver rápida e harmoniosamente as nossas reivindicações, não só nos propõem agora um aumento salarial em bases inaceitáveis, como também o fazem dando um caráter definitivo ao seu pronunciamento.

"Mas, de qualquer forma, tal pronunciamento indica que já vencemos a primeira etapa de nossa atual luta, pois se a contraproposta formulada não atende às nossas necessidades, constitui-se, entretanto, em público reconhecimento por parte dos banqueiros de que efetivamente precisamos de um aumento salarial para atender à alta do custo de vida".

PROPAGANDA

A comissão informou, ainda, que o sindicato vai intensificar a campanha de propaganda para convocar a classe para a assembléia, distribuindo pela cidade cartazes, faixas e volantes, encarecendo aos bancários a necessidade de participarem da reunião.

"COMANDOS" ATACARAM

Milhares de doces deteriorados e que seriam fornecidos para as festas de Cosme e Damião, foram inutilizados na "batida" ontem realizada pelos Comandos Sanitários da Prefeitura em fábricas localizadas no centro da cidade. — Na foto, o dr. Francisco Santana, chefe dêsse Serviço, quando se entregava a êste trabalho

Machado funcionário devolvia ordenados

Machado de Assis, também um ex-funcionário público, será homenageado, segunda-feira, às 15 horas, no «hall» do Ministério da Viação, pelos atuais funcionários. A idéia é do escritor Antônio Olinto, Chefe do Serviço de Documentação do Ministério.

Serão exibidos documentos inéditos sôbre a vida de Machado: sua primeira fôlha de pagamento na Tipografia Nacional, um processo em que êle devolve dez dias de ordenado que recebeu a mais, uma reclamação contra o inventariante para o pagamento de remédios que Machado comprou para pagar depois, a verba testamentária e dois diplomas de condecoração.

FAZIA, NÃO ESPERAVA

— "No seu emprêgo, como na literatura, — disse o sr. Antônio Olinto — Machado acreditava no trabalho. Não punha sua confiança em longa espera de que as coisas se fizessem sòzinhas".

Lembra que Machado de Assis, antes dos 40 anos, escreveu: "Faça, muito embora, um homem a volta ao mundo em 80 dias; para uma obra-prima do espírito são precisos alguns anos mais".

OS DOCUMENTOS

Entre os documentos que serão expostos (graças à cooperação do sr. José Honório Rodrigues, Diretor do Arquivo Nacional), estão o diploma assinado por D. Pedro II concedendo a medalha da Ordem da Rosa, no grau de oficial, a Machado de Assis.

No mesmo documento, de 1879, são agraciados José de Alencar, Araújo Pôrto Alegre e Tavares Bastos. O nome de Machado é o último.

Há também um diploma assinado pela regente, princesa Isabel, concedendo ao escritor a comenda da Ordem da Rosa, no graude de Cavaleiro. Êste documento é de 1888 e se refere apenas a Machado.

A fôlha de pagamento na Imprensa Nacional é de 1867.

A SOLENIDADE

Na solenidade de segunda-feira, discursarão o sr. Antônio Olinto, o sr. Peregrino Júnior (em nome da Academia de Letras) e o ministro Lúcio Meira.

O escritor Olinto falará da vida e obra de Machado; o ministro Lúcio Meira, de sua personalidade como funcionário público.

O PAINEL

Será pintado na parede do "hall", em preto e branco e com 2,5 metros de altura, o retrato de Machado de Assis. Ao lado, em uma vitrina, estarão os documentos inéditos.

O livro "Machado de Assis, funcionário público", de Raf-

(Conclui na página 2)

PROMETE MILHÕES

Esta jovem, Dirce dos Santos Pereira, é, até agora, a segunda colocada no concurso que vai eleger a "Rainha dos Gráficos". A primeira apuração foi no último dia 17, e a próxima será dentro de alguns dias. O dinheiro apurado com êsse concurso vai ajudar a construir a sede própria do Sindicato dos Gráficos. Dirce promete, se ganhar, milhões de coisas aos seus eleitores

Tijucano vê a lua

A Sociedade Interplanetária vai instalar um telescópio, sábado, na Praça Saenz Peña, para que a gente da Tijuca possa ver a Lua e Saturno de perto.

Junto ao telescópio, técnicos em astros darão explicações aos interessados. Mais tarde, talvez haja rodízio de telescópios pelos bairros do Rio.

AULAS DE ASTRONOMIA

O Vice-Presidente da Sociedade Interplanetária, sr. José Joaquim Sales Lemos, disse ontem, ao DC, que está sendo estudado o meio de se efetuar o rodízio dos telescópios, com o objetivo de «dar ao povo do Rio conhecimentos de astronomia e astronáutica» e fazer com que êle se habitue ao mundo interplanetário.

A Sociedade foi fundada há dois anos (o segundo aniversário é em 18 de novembro) e sua finalidade principal é fazer pesquisas sôbre o espaço cósmico e os astros.

RECEPÇÃO A ESTUDANTES

Hoje, à noite, a Sociedade receberá uma caravana de estudantes da cidade paulista de Avaré, na Biblioteca Municipal. Haverá debates públicos sôbre assuntos escolhidos na hora.

O Presidente da Sociedade, sr. João Lira Madeira, fará uma exposição sôbre o que viu no Congresso de Estatística, em Bruxelas.

Nesse Congresso (quase cem representantes de vários países) foi debatida em sessão especial a aplicação da estatística nos problemas da Astronomia.

MARTE ESTARÁ PERTO

O sr. Sales Lemos informou que no dia 9 de novembro Marte estará próximo da Terra, a apenas 79 milhões de quilômetros (o que é pouco entre astros). Crê que providências estão sendo tomadas no mundo todo para que os cientistas aproveitem a proximidade de Marte e o estudem melhor.

O Vice-Presidente da Sociedade Interplanetária acha que o plano de instalar telescópios nas praças públicas irá despertar o interêsse do povo para a astronomia.

Muniz garante

Em telegrama enviado ontem ao DC, o governador Muniz Falcão desmentiu as notícias veiculadas pela imprensa, segundo as quais o Govêrno de Alagoas estaria prejudicando as atividades eleitorais de candidatos da Oposição.

O governador alagoano salientou que tem assegurado «integral respeito aos direitos individuais e às liberdades políticas» e atribuiu a divulgação daquele «noticiário inverídico e alarmante» aos adversários do seu Govêrno.

O TELEGRAMA

E' êste, na íntegra, o teor do telegrama do Governador de Alagoas:

«Lendo nota publicada na seção política da edição de ontem do DIARIO CARIOCA, informo que a situação dêste Estado é de absoluta normalidade, sòmente perturbada pelo trabalho incessante de adversários do Govêrno, no sentido de enviar noticiário inverídico e alarmante para essa Capital, com o objetivo de impressionar o Tribunal Superior Eleitoral, visando a obter fôrça federal. O Govêrno tem assegurado integral respeito aos direitos individuais e às liberdades políticas. Todos os candidatos oposicionistas estão percorrendo o Estado em suas várias direções, sem qualquer empecilho. Carece de fundamento a notícia da minha participação na campanha eleitoral, embora nenhum impedimento legal exista a tal respeito. Sugiro V. Sa. enviar representante insuspeito a Alagoas, a fim de constatar o clima de tranquilidade aqui existente, graças à firme determinação das autoridades de evitar novas agitações. Saudações. Governador Muniz Falcão».

BRASIL, CABEÇA DE CHAVE: MUNDIAL DE BASQUETE

SANTIAGO DO CHILE, 24 (UPI) — O Uruguai, o Brasil, a União Soviética, os Estados Unidos, a Bulgária e as Filipinas foram designados cabeças de chave para o Campeonato Mundial de Basquetebol Masculino que será realizado no Chile entre 16 e 31 de janeiro próximo.

A informação foi dada pela Federação de Basquetebol do Chile, acrescentando que tal medida foi aprovada pela Federação Internacional.

A vez do eucalipto

A fim de rever amigos e verificar a possibilidade de instalar, no Brasil, uma fábrica de papel para imprensa, chegou, ontem, em avião da Pan American, o industrial canadense Krueger, Vice-Pesidente da "Richmond Pulp and Paper Company", que pretende aproveitar, na sua indústria, eucaliptos brasileiros.

A "Richmond Pulp and Paper Company" fabrica, anualmente, 120 mil toneladas de papel para imprensa, o que corresponde a 11 por cento da produção canadense, e o vende, principalmente, para o Brasil, EUA, França, Inglaterra, Peru e Venezuela. A emprêsa do sr. Krueger fabrica, também, papel "alumínio", para embalagem de cigarros.

'O Carioca Reclama' e Comandos dão batida

Em consequência de denúncia formulada na seção «O Carioca reclama» dêste jornal, foram autuados, ontem, pelos Comandos Sanitários da Secretaria de Saúde da Prefeitura, diversos restaurantes e bares localizados nas imediações do Foro, por não apresentarem condições mínimas de higiene.

Os Comandos Sanitários fecharam também três fábricas de doces, no centro da cidade, em virtude de nelas se verificarem várias irregularidades. Na ocasião, as autoridades municipais inutilizaram milhares de doces fabricados com ingredientes deteriorados e que se destinavam aos festejos de Cosme e Damião.

PROPRIETÁRIO CHOROU

Até que sejam cumpridas as determinações dos médicos da PDF, permanecerão interditadas as fábricas de doces localizadas na Praça 11, 33 e nas Ruas Senador Pompeu, 135 e Santana, 209-A.

O proprietário desta última chorou no momento em que foram intulilizados os produtos ali fabricados com gêneros estragados. Declarou, na ocasião, que os médicos do Serviço de Higiene Alimentar — o quais frequentemente visitavam o estabelecimento — consideravam a sua fábrica modelar.

FALTA DE ASSEIO

Os estabelecimentos denunciados pelo DC e ontem autuados foram os da Rua Dom Miguel, 18, Praça Quinze, 38-B, Rua Pharoux, 12 e Rua Clapp, 7 e 9. Todos apresentavam falta de asseio na manipulação de gêneros alimentícios e a totalidade dos seus empregados não possuia carteira de saúde.

Emissário pró-'Oui'

MÉXICO, 24 (FP-DC) — Com destino ao Rio de Janeiro deixou, hoje, esta Capital o senador Henry Torrès, enviado especial do general De Gaulle, que permanecerá no Rio de 25 a 27 do corrente, daí regressando à França.

Falando aos franceses residentes no México, o sr. Torrès afirmou que a nova Constituição, proposta pelo Govêrno de seu país, e que domingo próximo será submetida ao referendo popular, representa «uma defesa da democracia».

PROBLEMA DA ARGÉLIA

Aludindo ao problema da Argélia, cuja gravidade e complexidade acentuou, o enviado do govêrno francês declarou que na França só há um homem capaz de resolver essa questão, o general De Gaulle, «graças

(Conclui na 2.ª Página)

'Teco-teco' destroçado

Ao Serviço de Busca e Salvamento da FAB, chegaram notícias de Buenos Aires, confirmando a localização, em Teldoque, a 25 quilômetros de Horgueta, dos destroços do "Cessna" paraguaio de prefixo PT-ADQ, há dias desaparecido, estando mortos seu pilôto e os quatro passageiros.

Entre as vítimas, foram identificados o médico brasileiro Mahalt e Alberto Hilled Mahad, de nacionalidade italiana. A notícia já foi confirmada, também, pela rádio ZPN/4, de Assunção.

Fechada a Ordem dos Advogados na Hungria

«Na Hungria atual, onde foi fechada a Ordem dos Advogados, é negado ao acusado o direito de escolher o seu defensor. Êste lhe é impôsto pelo Ministério da Justiça, que lhe traça o plano de defesa. E ai daquele que fizer qualquer crítica ao modo porque se instaurou o processo: descerá, incontinenti, da tribuna de defesa, para sentar-se no banco dos réus».

Essas declarações foram feitas, ao DC, pelo professor Alfredo Baltazar da Silveira, membro da Comissão Internacional de Juristas, sediada em Haia, que as repetirá, logo mais, às 21 horas, no Instituto dos Advogados do Brasil, onde pronunciará conferência subordinada ao tema «A advogacia na Hungria».

SEM IMPRENSA NÃO HÁ JUSTIÇA

Acha o professor Baltazar da Silveira que é chegada a hora de saberem os advogados, juizes e acadêmicos de Direito o que se passa nos paises subjugados pelo comunismo. Recordou aquêle jurista que Rui Barbosa, ao regressar do exílio, num almôço que lhe ofereceu José Carlos Rodrigues, dissera que "sem Imprensa não há Justiça" Parodiando-o, êle afirma que sem Imprensa e sem Justiça não é possível a advocacia, como se verifica na Hungria, onde ao advogado não é assegurada plena independência de pleitear perante os tribunais.

IRA DOS GRAÚDOS

Prosseguiu o entrevistado: "O advogado, a despeito das linguas viperinas, é, positivamente, um dos mais importantes elementos do sossêgo público, porquanto é êle quem se bate pelo respeito integral à Constituição e aos Códigos que não se assemelham a relíquias de museus".

Afirmou o prof. Baltazar da Silveira que, "propugnando com mão intrépida a restauração das franquias constitucionais, quaisquer que tenham sido os seus violadores, o patrocinador não teme a ira dos graúdos, nem se acarneira aos poderosos, condenando-lhes o procedimento errado, sem atentar nas consequências da sua altivez".

NAPOLEAO

Êle citou, ao repórter, o exemplo de Chaveau-Lagarde, que não se recusou a defender Maria Antonieta, "insultada pela patuléia, envenenada pela linguagem dos demagogos", e, concluída a sua alocução veemente, foi prêso por um gendarme.

Lembrou, então, que Napoleão "não suportava os advogados e queria cortar-lhes a língua, para que os seus graves erros não se tornassem conhecidos".

COISA JULGADA

O professor Balthazar da Silveira informou que, na Hungria, foi suprimida a Ordem dos Advogados e, lá, ao acusador público (que êle acha mais cruel e sórdido do que Tourquer Tinville) cabe permitir ou não o arrolamento de testemunhas do denunciado e a juntada de documentos comprobatórios da inocência:

— Prevalece, quase sempre, a acusação oral no ato do julgamento, de modo que qualquer indivíduo poderá ser conduzido ao Juizado e ser julgado, sem oferecer provas da sua inculpabilidade. Não se reconhece o direito adquirido, e, destarte, é lícito ser revogada, por iniciativa de qualquer juiz da Câmara Popular da Suprêma Côrte, as sentenças que tiverem adquirido foros de "coisa julgada".

ADVOGADO NÃO VIVE

Frisou o sr. Baltazar que, na Hungria, o advogado não vive: "E' um ser sem vontade". E, dito isto, perguntou:

(Conclui na pág. 2)

Táxis: Substitutivo resolve o problema

A aprovação do projeto substitutivo que engloba com modificações adequadas, os diferentes dispositivos de quatro outros projetos que versam sôbre a importação de automóveis para o serviço de táxis e dispõem sôbre a venda de automóveis apreendidos pela Alfândega aos motoristas, terminaria, definitivamente, com a quadrilha de «garagistas» que explora, há vários anos, os motoristas de praça.

Sua aprovação está na dependência do Senado, para onde foi enviado, há vários meses, após ter sido aprovado pela Câmara dos Deputados. Sua aplicação, juntamente com o Decreto 38.740, solucionaria o problema dos táxis no Distrito Federal.

OS PROJETOS-ORIGEM

Os quatro projetos submetidos à apreciação da Comissão de Constituição e Justiça da Câmara dos Deputados foram os seguintes: n.º 2.448-57, do Poder Executivo, acompanhado de Exposição de Motivos do Ministro da Fazenda, dispondo sôbre a venda, em prestações, de automóveis de passeio apreendidos, a motoristas profissionais, de 3 de abril de 1957; n.º .... 2.272-57, de deputado Carlos Lacerda, autorizando a importação de automóveis para motoristas de táxi, de 12 de fevereiro de 1957; n.º 2.327-57, do deputado José Talarico, com proposições idênticas, simples adaptação do projeto Lacerda, de 26 de fevereiro de 1957; e o de n.º 2.340-57, do deputado Fernando Ferrari, também autorizando o poder executivo a permitir a importação, por motoristas profissionais, de automóveis, à taxa de câmbio livre, de 9 de março de 1957.

APROVADOS NAS COMISSÕES

Após estudar os quatro projetos emitindo pareceres para cada um, a Comissão de Constituição e Justiça, presidida pelo deputado Oliveira Brito, em reunião de 3 de julho de 1957, opinou, unânimemente, pela constitucionalidade dos projetos, adotando o substitutivo apresentado pelo Relator, deputado Martins Rodrigues.

O substitutivo foi a solução que se impôs, como a única viável, segundo as exigências da técnica legislativa, postos a Comissão e o Relator diante do fato consumado: a anexação em um só processo, para serem relatados em conjunto, dos quatro projetos que tratavam de matéria diversa, embora análoga. Após ter recebido parecer favorável, na reunião de 18 de julho, da Comissão de Finanças, presidida pelo deputado César Prieto, sendo o deputado Vasconcelos Costa seu Relator, foi enviado ao plenário para discussão.

VÁRIAS EMENDAS

Na discussão única do plenário, no dia 29 de julho, o substitutivo recebeu 12 emendas, sendo enviado novamente à Comissão de Justiça, para receber novo parecer desta vez, sô-

(Conclui na 2a. pág.)

"Velhos" fizeram o XIX plantão

Os «Velhos» jornalistas fizeram plantão, ontem (o XIX da Ordem que fundaram), sendo plantonista-chefe Paulo Bittencourt, diretor do «Correio da Manhã», secretariado por Peregrino Júnior e Mozart Lago, titulares, e dois «ad-hoc», senador Fernandes Távora e Elmano Cardim.

Como convidado de honra, saudado pelo anfitrião, ocupou a cabeceira da mesa o jornalista norte-americano Lafe Franklin Allen, adido cultural à Embaixada dos Estados Unidos da América, que compareceu acompanhado do jornalista Roberto Gonzaga.

NOVOS «VELHOS»

Dos novos «Velhos» recentemente admitidos na Ordem compareceram Osvaldo Paixão, Henrique Orciuoli, Roberto Lira, Frederico Trotta, embaixador Alencastro Guimarães e Modesto de Abreu, que foram saudados por Mozart Lago, agradecendo Orciuoli em nome dos novatos, e Frederico Trotta, para fazer uma comunicação.

HISTÓRIA DO JORNALISMO

Para redigirem o regulamento dos prêmios a serem conferidos aos melhores trabalhos sôbre História do Brasil foi nomeada uma comissão composta dos jornalistas M. Paulo Filho, Alfredo Neves e Astrogildo Pereira. Os prêmios serão custeados com os recursos prometidos pela Câmara dos Vereadores desta Capital, por iniciativa do sr. Frederico Trotta.

O próximo Plantão (o XX) realizar-se-á no dia 29 de outubro e terá como redator-chefe Carlos Maul, secretariado pelos jornalistas Eduardo Tourinho e Rodrigues de Alencar.

Caravana de artistas gostou da "Cortina"

Após uma excursão de três meses pelos países da «cortina de ferro», onde obtiveram «êxito espetacular», chegaram, ontem, ao aeroporto do Galeão, em avião da «Air France», a cantora Maria Helena Raposo e o Conjunto Farroupilha além de alguns ritmistas brasileiros que os acompanharam.

Os cantores brasileiros foram vivamente aplaudidos na União Soviética, especialmente Jorge Goulart e Nora Ney, que ficaram em Paris. O primeiro recebeu proposta para permanecer por mais três anos naquele país, onde está sendo organizado programa para a visita de artistas brasileiros em 1959.

MELODIAS FAVORITAS

Segundo declararam os artistas, que informaram a reportagem do êxito obtido, as músicas mais solicitadas durante a excursão foram: "Mamãe, eu quero", "As Pastorinhas", "Canta, Brasil", "Aurora" e "Funeral de um Rei Nagô". Os nossos intérpretes populares apresentaram 60 melodias na União Soviética e 27 na China, em exibições nas principais cidades dêsses países, e, ainda, em sua audição na Rádio de Pequim.

PRESENTES

O cantor Jorge Goulart e o Conjunto Farroupilha gravaram uma música russa intitulada "Noite em Moscou". Todos os artistas trouxeram presentes que lhes foram ofertados durante a excursão. O ritmista Jorge (pandeiro), da Rádio Nacional, ganhou uma cigarreira, com um "sputnik" gravado.

Os artistas que chegaram ontem não quiseram pronunciar-se a respeito das declarações de Dolores Duran ao DC. Acreditam que ela tenha regressado primeiro por motivos exclusivamente pessoais. O sr. Alberto Carmo, dirigente da caravana, afirmou que, mais tarde, se fôr oportuno, poderá dizer alguma coisa sôbre o assunto.

PROPAGANDA DERRUBA POSTE

Quando fazia propaganda eleitoral de um candidato a deputado (João Machado, PTB), a camioneta particular de chapa 14-17-19, trafegando em alta velocidade, bateu num poste, em frente ao DNER, derrubou-o e, em seguida, capotou. Luís Pereira e Sgualdo Chianelli, gravemente feridos, foram medicados e ficaram internados no HGV. Chianelli teve a garganta perfurada por uma lasca de madeira. A camioneta ficou, como se vê na foto, quase totalmente destruida, e o seu motorista, que não se sabe quem seja, fugiu. O 24º Distrito procura-o